

町報

こうふ

2024

2月

令和5年度 江府町二十歳を祝う会

KOFU



令和5年度 二十歳を祝う会
(令和6年1月7日撮影)

動画で町報こうふ!

URL: <https://www.youtube.com/user/lownkofu>



二十歳を祝う会

Congratulations on your coming-of-age ceremony



We are adults now



お祝いの言葉

二十歳になられました皆さん、おめでとうございます。心からお祝いを申し上げます。

晴れの日を迎えられ、人生の一つの区切りとして、「ああ、今日から自分も大人の仲間入りだ。」と決意を新たにされていることでしょう。そうです。その気持ちを大切に、これからの長い人生を歩いて行って欲しいと思います。

自分のやりたいこと、目標に向かってまっすぐに進んでいくこともいいでしょう。身の回りのできごと、世の中の動きに悩んで過ごすこともあるでしょう。人それぞれ境遇も考え方も違います。決してあせることなく、自分の進むべき道を見つけて欲しい。人が何と言おうと、自分の人生は自分で切り開いていかなければなりません。

ただ、その時、少しでも考えて欲しいことがあります。それは、今まで皆さんを見守り、慈しんでくださった方々への感謝の気持ち。また、町を出られなくても、ふるさと江府町はあなたの帰りをいつでも待っていることを。若き旅人に栄光あれ!!

江府町長 白石祐治

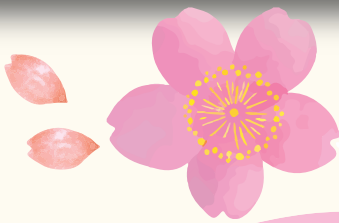

Wishing for your success

意見発表

本日は、お忙しい中このような式典を開催していただき誠にありがとうございます。ごさいます。

中学校を卒業して以来、久しく会えていなかった同級生とまたこうして顔を合わせる事ができ、大変嬉しく思います。

今はもうほとんど治まったといえるコロナですが、私たちの高校生活において大きな影響をもたらしました。そんな中、皆様ほどのような日々を過ごされたのでしょうか。

私の高校生活は豊かなものとはいえませんが、無事高校を卒業し、今は島根大学でIT関連について勉強をさせていただいております。

また、大学に進学して、初めて一人暮らしを経験し、今まででどれだけ自分が周りに支えられて生きてきたのかに気づかされました。そして、特に金銭面などについても今も支援してくれている両親には感謝の念に堪えません。

こうして二十歳という大きな節目を迎えられたのも、支えられるという当たり前でないことを当たり前のようにしてくれた両親や地域の方々のおかげであり、その恩をしっかりと返していきたいと思っております。

最後に、私たちは二十歳という節目を迎えましたが、一人の人間としてはまだまだ未熟で、歩んでいく道のりは長く不安定な道のりです。今までお世話になった方たちに対して恩を返すことができるようにするために、小さなことを少しずつ積み重ねて一歩ずつ確かに歩めるように精進していきたいと思えます。



加藤 怜生

二十歳の思いを発表するにあたり、このたびの令和6年能登半島地震において被害を受けられた方に、心からお見舞い申し上げます。今日こうして幼い頃から共に支えあつた友人たちとの江府町で本式典を迎えられたこと、大変嬉しく思います。

新型コロナウイルス感染症の影響により、日常生活においてさまざまな行事、大会等大きく制限されてきました。昨年5月より制限も緩和され、日常生活も少しずつ以前のように戻ってきたように感じます。

皆さんは中学、高校卒業後、どのような日々を送ってこられましたか？私は、小さい頃からの夢であった『日本料理の調理師』を目標し、高校では調理コースに進学し、卒業後は京都の専門学校に通わせてもらい、たくさんの方々の知識、技術を得て、この春からは島根県の旅館にお世話になります。

こうして夢が叶うとは、正直思いませんでしたが、夢や目標を抱き行動することで、自分の心の支えになり自信となりました。大きな愛で大切に育ててくれた家族、時には厳しくも愛のある指導をしてくださった先生方、まわりのたくさんの方々に支えられ、ここまで成長することができました。多くの方々への感謝の気持ちを忘れることなく、大人としての自覚と責任を持ち、これからの人生を歩んでいこうと思えます。

私たちの人生の門出となるこの機会に、このような素晴らしい式典を開催していただきました。白石町長さまをはじめ、教育委員会のみなさま、ご尽力いただきましたみなさまに感謝の気持ちを伝えし、代表挨拶とさせていただきます。



中尾 海斗

令和5年度 江府町二十歳を祝う会

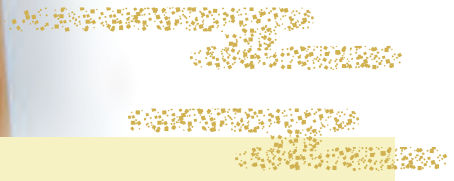
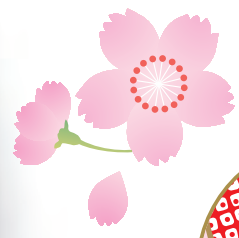
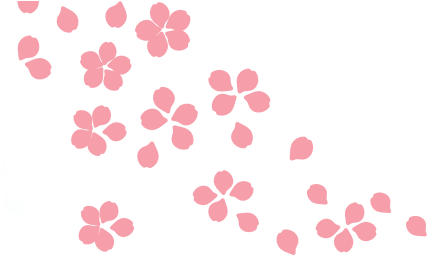

個人情報保護の観点から電子版での掲載を取りやめています。

令和五年度 名簿

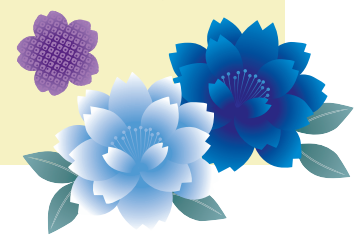



祝
二十歳!
おめでとう
ございます





令和6年1月17日（水）から19日（金）まで、姉妹町である西ノ島町の西ノ島小学校5年生と奥大山江府学園5年生が江府町・西ノ島町交歓スキー教室に参加し、親睦を深めました。

1日目はお昼過ぎに西ノ島小学校5年生がブナの森校舎に到着し、奥大山江府学園の5年生が主催して歓迎式を行いました。その後は楽しくレクリエーションを行い、すぐに打ち解けて和やかな雰囲気になりました。

2日目は朝から交歓スキー教室を行いました。スキー場はあいにくの雨でしたが、存分にスキーを楽しみました。スキー教室では、江府町と西ノ島町混合の活動班に分かれて、スキー指導員さんの指導を受けました。指導はスキーの履き方から始まり、悪天候の中で皆が頑張って上達することができました。両校の児童が雨と闘いながらもお互いに助け合いながら滑ることができ、将来の末永い両町の交流につながる素晴らしい交歓スキー教室となりました。



子供の国 保育園 お楽しみ会

令和6年1月19日（金）子供の国保育園で、お楽しみ会が開催されました。

12月に予定されていたお楽しみ会が大雪で延期になり、1月の開催となりました。

園児たちは劇や演奏、ダンスの練習の成果を発揮し、可愛らしい発表に保護者のみなさんは笑顔で楽しんでいました。



第47回江府町新春マラソン大会

令和6年1月3日（水）江尾駅前周辺において、第47回江府町新春マラソン大会が開催されました。大会は、幼児から大人まで48人のランナーが楽しみながら江尾の町を走りました。

結果は次の通りです。（敬称略）
（幼児の部）

優勝 加藤 辰実
準優勝 井上 果子
第三位 梅林 蓮

（小学生低学年男子の部）

優勝 長尾 祥太郎
準優勝 加藤 蒼磨
第三位 宮本 辰輝

（小学生低学年女子の部）

優勝 梅林 果穂
準優勝 木村 真緒
第三位 井上 奈子

（小学生高学年男子の部）

優勝 梅林 凜
準優勝 舟越 隆毅
第三位 各務 誠希



（小学生高学年女子の部）

優勝 岡本 麗華
準優勝 川端 美楽

（チャレンジの部）

優勝 岡本 廉仁朗
準優勝 川端 庸介
第三位 高津 亮二

（継走の部）

優勝 チーム工業2

能登半島地震 被災地への職員派遣

令和6年1月17日（水）～22日（月）の期間で、石川県羽咋郡志賀町（しかまち）の災害支援として、江府町役場総務課の宇田川晃課長補佐が派遣されました。これは鳥取県が関西広域連合に属しており、その枠組みの中で、カウンターパート方式*により鳥取県は志賀町に支援に入ることになりました。

鳥取県派遣隊は、志賀町における支援物資の管理、受け入れ、仕分け、配達などの支援活動を行いました。志賀町役場に物資の本部を設け、ここで各避難所に向けた物資を仕分けたり、支援物資が志賀町に届いた場合に、役場本庁舎では保管する空間がないため、約3.4キロ離れている町民総合体育館で受け入れて施設内に積み上げる作業も行いました。

役場の周辺では家屋の被害などはあまりなかったですが、同じ志賀町でも北部の富来支所の周辺はかなりの被害があったとのこと。

水道が少しずつ復旧しているようで、自宅に戻っている町民さんもいるようですが、水道の開通していない地区を中心にまだまだ避難所生活が続いています。一日も早い水道の復旧と地域の復興を願ってやみません。



* 被災した自治体に特定の応援する自治体を割り当て、様々な支援を重点的かつ継続的に行う方式



最優秀賞「イチョウ並木の下で」
えり さん（大山町）



入選「色づく棚田」
岡垣 孝志 さん（米子市）



←江府町公式Instagramは
こちら！

【問い合わせ】

江府町役場総務課 電話：0859-75-2211

江府町の魅力をInstagramで発信しよう！！

江府町 Instagram フォトコンテスト

テーマ 江府町の魅力が伝わる写真

受賞作品

令和5年4月1日から12月31日まで行われた「江府町Instagramフォトコンテスト2023」には122点の応募があり、審査の結果、最優秀賞（1点）、優秀賞（1点）、入選（1点）が決定しました。

みなさまからのご応募ありがとうございました！



優秀賞「ジブリの世界に迷い込んで・・・」
とし さん（岡山県勝央町）

ほけレポ

保健レポート vol.47

～“まめ”にいかいや！江府町～

・まめ＝元気という意味。
・保健師、管理栄養士、健康運動指導士が毎月、いのちと健康を守るための情報をお届けします。

こんにちは。今月の「ほけレポ」のテーマは、「このところから」の健康づくりです。昨年8月に発生した、江尾地内大規模火災では、家を焼失したり、被害はなくても、焼け跡を見たり独特のにおいを感じたりすると、眠れない、食欲がない等という方、何もできない自分を無力に感じる方等がおられたと思います。また、年始の能登半島地震等、悲しいニュースを目にする機会が増え、気分が沈みがちという方もおられるのではないのでしょうか。

今回のほけレポでは、江府町にお住まいのみなさんへ、日常生活で意識してほしいポイント等をお伝えします。



▲鳥取県「眠れていますか？」睡眠キャンペーンキャラクター スーミン



3月は「自殺対策強化月間」です

3月は自殺対策強化月間です。厚生労働省は「誰も自殺に追い込まれることのない社会」の実現に向けて電話やSNSによる相談事業やポスターや動画による啓発活動を集中的に実施しています。匿名で相談できるところもたくさんありますので、自分に合うところを見つけてみてください。

■厚生労働省ウェブサイトを「まもろうよこころ」
電話やSNSの相談窓口等わかりやすく紹介しています。



▲こちらのQRコードからウェブサイトへアクセスできます。

■こころの健康相談統一ダイヤル (鳥取)

電話 0857-21-3031
受付 平日9時～16時

■鳥取いのちの電話

電話 0857-21-4343
受付 正午～21時

※変更の場合あり

■とっとりSNS相談

相談日 毎週月・水・金曜日

相談時間 毎月第2・第4土曜日等 17時～21時



健やかに過ごすためのポイント



QRコードからLINEの友だち登録をしてね！

● ゆっくり食べる ●

ひと口30回ほど噛むことで副交感神経が活性化され脳の刺激につながります。

● えがお ●

鏡を見ながら「イ～」と発声しながら口角を上げましょう。口の周りの口輪筋が鍛えられます。笑いには、脳を刺激し、免疫細胞を活性化させる効果、鎮痛作用や幸福感をもたらす効果があります。

● ストレッチ ●

心身のリラクセス、質の良い眠りの効果があります。

首伸ばし (10秒×3回)



左手を背中につけ、右手で軽く頭を押さえながら首を右に倒す (反対側も同じく行う)

私たちに何でもご相談ください！



健康・栄養に関するご相談はこちら
江府町総合健康福祉センター
電話：0859-75-6111
ファックス：0859-75-6161

足のうら伸ばし (10秒×3回)



右足を前に伸ばし、上体を少し前に倒す (反対側も同じく行う)

肩回し (前に3回、後ろに3回)



肘でゆっくり大きく円を描く。

腰伸ばし (10秒×3回)

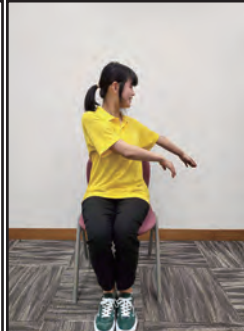

両手と顔を右後ろに向けて回す。(反対側も同じく行う)

白石町長
コラム
Vol.89

「不易流行」

「よき伝統を守りながら(不易) 進歩に目を閉ざさないこと(流行)によって 「理想」を創造する」

三富今昔村視察

東京都台東区谷中(やなか)にある BOOKS&Coffee谷中TAKIBIで開催されたトークライブ会場で、石坂産業株式会社の石坂典子社長と初めにお会いしました。

この会社は埼玉県三芳町で産業廃棄物中間処理業を主な事業内容にされていますが、この社長になられてから、業界のイメージを大きく変革する取り組みをされています。「すべての廃棄物が資源化する社会へ」というビジョン。そして、同社のミッションとして、さまざまな環境問題が次世代にも大きな影響を与えることを意識して、100年先も、人と自然が共存できる社会を創ることを掲げられています。また、環境教育にも取り組まれています。不法投棄が繰り返され

これまでのコラムはこちら!



これまでのコラムはQRコードを読み取ることでご覧いただけます。

るゴミの里山を見事に生まれ変わらせた「三富さんとみ今昔村」の運営です。奥大山自然塾を運営している江府町としては、少しでも参考になることを取り入れたいと、1月に職員とともに視察をしたところでした。この視察をガイドしてくださいだったので入社3年目の中村このみさん。スライドを使つての会社概要説明、資源再生工場の見学、様々な体験のできる公園エリアの視察等、我々の多種多様な質問に的確にそして笑顔で答えてくださいました。

施設の素晴らしさはもちろんのこと、業界を変革していくという石坂社長の理念が若い社員にもしっかりと浸透していることに大きな魅力を感じました。

こうふレシピ

監修：子供の国保育園 上野隆弘

肉や魚、卵以外にも、納豆や豆腐などの大豆製品をたんぱく源として取り入れて主菜でも色々な食材を摂りましょう。



ちょっと代わり種【納豆キムチ鍋】

- ★材料★ 4人分
- | | | |
|--------|------|--------------|
| 豚バラ肉 | 300g | 一口大 |
| 大根 | 1/2本 | 千切り (スライサー可) |
| 白ネギ | 1本 | 斜め切り |
| 白菜 | 1/4玉 | ざく切り |
| 木綿豆腐 | 1丁 | 好みの大きさにする |
| エリンギ | 1パック | 手で割く |
| キムチ | 適量 | |
| 納豆 | 2パック | |
| キムチ鍋の素 | 適量 | |

- ★ポイント★
- ★おなじみのキムチ鍋を少しアレンジしました
 - ★お好みでチーズを加えても美味しいですよ
 - ★メは雑炊か、リゾットがおすすめです

- ★作り方★
- ①鍋にキムチ鍋の素と納豆のタレを入れ、火にかける
 - ②出汁が沸騰したら、キムチと納豆以外の具材を入れる
 - ③具材に火が通ったら、キムチと納豆を入れて完成

『まなびや縁側江府町』

つばやき通信 No.4

意外なブーム！

「小倉百人一首」の魅力

冬休みには「小倉百人一首」を楽しむ子どもも多かったです。はじめは一人が読みあげていましたが、スマホのアプリでランダムに読みあげるものがありましたので、それを活用してみんなで盛りあがりしました。

「散らし取り」という、取り札をばらばらにまいて、取っていく遊び方でしたが、子どもたちの方が素早い・・・！ まだ上の句を読みあげた時点で取れる子はいなかったため、油断していましたが、結局は子どもたちの俊敏さに負けてしまいました。

古の天皇や政治家が自らの想いを、自然や季節の移ろいから「和歌」を詠み表現していた時代。子どもたちが歌の意味を知ることとはこれからになるのでしようが、この歌にも出てくる自然の風景は江府町にまだ残っていると感ずます。



「初霜で白に覆われて、白菊かどうが見分けがつかないよ。それでも手折ってみようか。」
 そんな自然を愛でる気持ちや育てるような、観察と言葉を使った表現方法を学ぶ機会がつけられたら良いなと思います。

心あてに
 折らばや折らむ 初霜の
 置きまどはせる 白菊の花
 凡河内躬恒
 (おもしろうちのみつね)



日野郡の最高学府として、地域と連携・協働した教育活動を推進する「日野高校」。町では日野高校魅力向上推進協議会の一員として、「日野高校」の地域活動の取り組みを「日野高ニュース」として紹介していきます。

新生活目前！スーツ着こなし講座

洋服の青山米子本店から岡崎恵寿様をお招きし、3年次生がスーツ着こなし講座を受講しました。スーツの着こなし方やメンテナンス方法についてご教授いただきました。また、ネクタイの結び方もご指導いただき、多くの生徒にとってネクタイ結びは初めてで、四苦八苦しながらも楽しそうでした。生徒たちは身だしなみを整えることの大切さを理解するとともに、スーツを着ることが楽しみになったようでした。

4月から新生活を迎える3年次生に、貴重な機会をいただきました。ありがとうございました。



未来のパパママ育み 出前講座

3年次生「子ども文化」の授業で、一般社団法人鳥取県助産師会の山根さんと加持谷さんをお招きし、「命の大切さ」と「次世代に命をつなぐための心構え」等をご指導いただきました。妊婦体験や赤ちゃんのだっこの仕方を、手作りの教材で体験活動を交えながら学習をしました。

生徒は「命の大切さについて考えることができた」、「今後のライフプランを考えることができた」、「妊婦体験ではしゃがむことや落としたものを拾うことがとても大変だった」など、多くの気づきがあったようです。自分が今後どのように人生を歩んでいくのか、どういう選択をするのか。将来のことをじっくり考える時間となりました。



ヨシ先生の「Yoshi's Panel」

●The Month of Love

Kamusta! How was your New Year? Did you do anything special? Do you have a New Year's Resolution for this year? It's almost time to end January. How quickly time passes! Since February is quickly approaching, people are starting to get ready for Valentine's Day by making special plans for their significant other. I thought it would be appropriate to talk about Valentine's Day in my country. Valentine's Day is a significant holiday in the Philippines. It's not just for couples or asking someone out, but also for friends and relatives. This occasion is special for people who want to create lasting memories with the people dear to them. It can be having dinner together at a restaurant, watching movies, or a simple meal preparation at home. You'll probably hear someone say "I love you" to you since Filipinos are very sentimental and outspoken individuals who don't mind expressing their feelings. There's also a high chance for you to receive flowers and letters from someone. I remember when I was still in high school, my classmates and I decorated our classroom with lots of flowers and letters. Each of the boys carried a rose flower and did a slow dance with our female teachers. Some of us also sang love songs as if we were serenading them. It was such a heartfelt moment that some of the teachers teared up as it was only a few more weeks before our graduation.



ヨシ先生の動画はこちらから



●2月は愛の月

カムスタ！お正月はいかがお過ごしでしたか？特別なお正月になったでしょうか。また、今年の新年の抱負はありますか？このコラムを書いているときはもうすぐ1月が終わりに近づいています。時間が経つのはあっという間ですね。2月が間近に迫っているため、多くの人は大切な誰かのためにスペシャルな計画を立てて、バレンタインデーの準備を始めているだろうと思います。今月は私の国のバレンタインデーについて話そうと思います。

バレンタインデーはフィリピンの人々にとって大事な祝日です。恋人や好意を寄せる誰かを誘うだけでなく、友人や親戚とも、大切な人との思い出を作りたい人にとっては、特別な機会になります。レストランで一緒に夕食をとったり、映画を見たり、自宅で食事の準備をします。

フィリピン人は自分の気持ちを表に出すことを恐れず、非常に表現力豊かでロマンチックなので、相手に「愛している」と言葉で伝えます。また、花や手紙を渡すことも多いです。私が高校生の頃、クラスメートとたくさんの花や手紙で教室を飾ったのを覚えています。私たちはバラの花を持ち、先生と踊りました。また、セレナーデのようにラブソングを歌う人もいました。その時は卒業式まであと数週間あるというのに涙を流す先生もいたほど、心のもった素晴らしい時間でした。



江府町立図書館の本棚 「こんな本あります！」

監修：江府町立図書館館長 宇田川 恵理

こんにちは！江府町立図書館の宇田川です。江府町立図書館の本棚にある、ちょっと気になる「こんな本」を、紹介していきたいと思っています！



『不便なコンビニ』 キム・ホヨン著（小学館）

ここ数年、韓国のエッセイや小説が数多く翻訳され、日本でも人気を集めています。女性差別や格差社会など社会的なテーマを扱いながら、エンターテインメント性の高い作品が多いことが、人気の秘密かもしれません。

この作品の舞台となるのは、ソウルの下町にある小さなコンビニです。オーナーは、元教師のヨムさん。事業家と言いつつ、いつまでも親のお金を当てにする息子に悩ませられ、はやらないコンビニの未来にも不安を抱えています。コンビニの店員も、就職がなかなか決まらないアルバイト暮らしのシジョン、引きこもりの息子と2人暮らしのソンスクと、どちらも人生に悩み中。

そんな時、ヨムさんは1人のホームレス男性と出会います。自分の名前も過去の記憶もなく、「独狐（トッコ）」と呼ばれるその男性を、ヨムさんはコンビニで雇うことにします。

周りから不安の声が上がる中、独狐さんは少しずつコンビニになじんでいきます。そして、独狐さんの存在や行動が、コンビニの同僚やお客さんに小さな奇跡を起こすのでした。

本作は、韓国で大ベストセラーとなり、ドラマ化も進行しているとのこと。読みながら、キャストを妄想するのも楽しいのではないのでしょうか？



本にも韓流ブームが到来！

宇田川 館長



江府町地域おこし協力隊通信



ふくしま すぐる
福島 優

新甘泉(梨)推進マネージャー(活動内容:新甘泉の栽培技術の習得、梨園の管理など)

時折「冬は何をしているの?暇じゃないの?」と聞かれることがありまして。なんだかんだ剪定や雪落としをしているので、年中梨園で何かをしていたり、その合間に町外などで座学研修や色々な勉強会なんかも出ています。

果樹栽培は非常に面白いのですが同時に奥深く、一生かかっても「ばっちり理解した!」とはならない気がしますね、精進です。



あんどう のぞみ
安藤 希

図書館支援(活動内容:コミュニティ図書館に移行するための支援、司書業務など)

今年度は、学校図書館配置となり、授業で使用される資料の収集や昨年度の経験を生かした書架整理、校内展示といった環境整備を目標に頑張りました。適切な資料を提供できるよう、レファレンスを丁寧に行うことの重要性を再認識しました。また、SDGsと季節感を意識した展示をしました。特に、新聞を2誌増やし、江府町の話や環境問題をメインに掲示しました。江府町は、環境教育に力を入れられていることを知り、自然が大好きな私にとって非常に良い学びとなりました。学校行事では、児童生徒のみなさんに心良く受け入れていただき、楽しい時間を過ごすことができました。

今回が最後の投稿となります。江府町で出会った全ての方々に感謝しています。ありがとうございました。

獣害対策

了レポT-1

第32回
WM点検
時期です!

日野郡鳥獣被害対策協議会
川野 風花
問い合わせ! 0859-72-1399

暖冬でドカ雪に注意!なんて言われていましたが、いつもより雪が少なく、拍子抜けでしたね。雪によるワイヤーメッシュの破損も少ないかもしれませんが、早め早めの点検をオススメします。と言いますのも、実は冬の間に農地周辺がイノシシによって荒らされているという相談が多かったのです。イノシシは記憶力が良く、冬の間突破口を覚えると、春以降農作物がある時期にも突破口から農地に入り込み荒らす可能性があります。ワイヤーメッシュ柵の点検ポイントには
① 結束が外れていないか
② 柵が浮いていないか
③ 柵が変形していないかの3点です。

特に、イノシシはほぼ地際から突破を試みます。点検時には、地際の結束線が弾けていないか、柵が浮いていないか、といった



点に注意して下さい。さらに扉部分も要点検箇所です。イノシシは、以前突破できていた場所がふさがれると、他に突破できそうな場所がないかわりにワイヤーメッシュ沿いを歩きます。その時、結束が少なく、持ち上げに弱くなりがちな扉が狙われると、簡単に突破されてしまいます。足先を扉の下に入れて、軽い力で扉を上を浮かせられるようでしたら、補強が必要です。下部の針金を増やす、支柱を増やすといった対策で扉の下部補強は可能ですので、詳しくはご相談ください。毎年このことですが、農作業に入る前によくワイヤーメッシュ柵を点検してみてください!

江府町農地賃借料情報

令和5年1月から12月までに締結された賃貸借における賃借料水準（10aあたり）は、以下のとおりとなっています。ただし、日光地区では、有償のデータがありませんでした。

1、田（水稲）の部

（100円未満四捨五入）

締結された地域名	平均額（円）	最高額（円）	最低額（円）	データ数	備考（対象外）
江尾地区	7,500	10,000	6,000	4	使用賃借（無償）25筆
米沢地区	4,800	6,900	1,600	46	使用賃借（無償）18筆
日光地区	—	—	—	—	使用賃借（無償）12筆
神奈川地区	5,300	8,000	2,900	9	使用賃借（無償）15筆
江府町全体	5,000	10,000	1,600	59	使用賃借（無償）70筆

2、畑（普通畑）の部

（100円未満四捨五入）

締結された地域名	平均額（円）	最高額（円）	最低額（円）	データ数	備考（対象外）
江府町全体	8,000	8,000	8,000	1	使用賃借（無償）9筆

- ※ 1. 賃借料の計算にあたっては、平均に比べ著しく差のある特殊な取引データは加えていません。
- ※ 2. データ数欄は集計に用いた筆数です。
- ※ 3. 賃借料を物納支払（水稲）としている場合は、30kgあたり5,000円に換算しています。
- ※ 4. 金額は算出結果を四捨五入し100円単位としています。

農業委員会総会 （2月8日（木）開催）

以下の審議案件はすべて承認されました。

農業振興地域整備計画の変更について	1件
農用地利用集積等促進計画（案）について	10件
農地法3条の規定による許可申請について	1件
農地法4条の規定による許可申請について	1件

【問い合わせ】江府町農業委員会事務局 電話：0859-75-6620

県内の大学生による農山村ボランティアについて ～若手がおらず困っている集落の皆様へ～

県内の大学生ボランティアが集落の維持や活性化のための作業をお手伝いします！

★農業基盤（水田周辺、ため池、水路など）の維持に関する作業

★集落またはグループ単位での依頼であれば、お受けできます。

申込み方法など詳しくは、以下までお問合せください。

鳥取県農山村ボランティア事務局（NPO 法人 bankupTEL0857-37-3373）
又は役場産業建設課（TEL75-6610）



【ご留意いただきたいこと】

- Q1. いつでも必ずきてもらえるのですか？ A1. ご希望の人数が必ず集まる保障はできかねます。
- Q2. 何かお礼を用意したほうがいいですか？ A2. ボランティア参加者は、集落の方との交流を楽しみにしています。慰労会にまぜてもらおうなど、食事・交流の場をご準備ください。
- Q3. 作業に必要な道具などが足りないのですが・・・ A3. 持参できる道具もあるのでご相談ください。

高校等通学定期券購入補助制度をご利用ください

江府町では、子育て支援事業として高校（高専）生を養育する保護者の経済的負担の軽減、高校（高専）生の定住及び公共交通利用促進を図るため、町内に在住する高校（高専）生が通学に利用する電車および路線バスの定期券購入代金の一部を補助しています。

○対象者となる方

次の条件をすべて満たす高校（高専）生が対象となります。

- (1) 江府町に住んでいる方
 - (2) 電車及び路線バスを利用して高校（高専）に通学する方
- ※高専は3年生までが対象となります。
※中途入学の場合はご相談ください。対象にならない場合があります。

○対象者となる定期券

次の条件をすべて満たす定期券が対象となります。

- (1) **電車及び路線バス（町営バス・日ノ丸、日交）の通学定期券**

※1 **令和6年3月31日までに購入した定期券については、江尾駅で購入したものに限り、令和6年4月1日以降は江尾駅で定期券を購入することができなくなるため江尾駅以外で購入した定期券を対象とします。**

- (2) 令和6年3月18日から令和7年3月17日までに購入した定期券

※紛失による再購入など、定期券の利用期間が重なる部分については対象外となります。

※通学定期券を新規で購入する場合は在学を証明する書類（学生証や通学証明書など）が必要になります。証明書類の発行手続きは、各学校により異なるため、事前に手続き方法を各学校にご確認いただきますようお願いいたします。

○補助額

定期券購入金額の1/2以上 ※購入額によって補助額が変わります。

通学定期券購入額の1/2以上を補助します。JR定期券だけでなく、路線バスの定期代金も対象になります。JR、路線バス等の2つ以上の定期券がある場合は、合計額の1/2以上を補助します。1か月あたりの購入金額が7,000円以下の場合は1か月あたり3,500円を補助し、1か月あたりの購入金額が7,000円を超える場合は、1か月あたり3,500円に加えて、7,000円を超える額の全額を補助します。また、高等学校最終学年・高等専門学校3学年で、有効期間が令和7年度（令和7年4月1日以降）にまたぐ場合の補助額は、有効期間開始日から令和7年3月31日までの日数で日割り計算した額になります。なお、補助額について100円未満の端数は切り捨てます。

○申請期限

定期券購入日から30日以内

※ただし、令和7年3月2日～17日までに購入した定期券の申請期限は、令和7年3月31日です。

○申請書類

申請書類を江府町のホームページでダウンロードするか、江府町教育委員会事務局で受け取り、必要事項を記入して江府町教育委員会事務局に提出してください。

ご不明な点は、下記の各窓口へお問い合わせください。

【補助金申請に関すること】教育課 電話番号：75-2223

【電車定期券の購入に関すること】江尾駅（江府町商工会）電話番号：75-2333（令和6年3月31日まで）

※本事業は、令和6年度県・町予算の成立により正式に実施が決定するものですので、ご承知ください。

令和6年3月1日からラジオ体操の町内防災無線の放送回数を変更します

江府町では、ラジオ体操の町内防災無線放送を1日1回の朝の時間帯に変更する見直し案について、令和5年11月下旬に意見募集を行ったところ、朝の時間帯に賛同しないという意見や、現行の放送継続を希望する意見が複数寄せられたことから、見直し案の放送開始を見合わせておりました（くわしくは、町報1月号をご覧ください）。

町では、町民の皆様の意見をふまえて再度検討を行い、下記のとおり、変更することにいたしましたので、ご理解のほどお願いいたします。

【目的とねらい】

●日中に在宅で過ごす町民等が、自宅で行うラジオ体操として、体を動かす運動習慣を促すために放送する。

	変更前（令和6年2月末まで）		変更後（令和6年3月1日から）
放送回数	1日2回		1日1回
放送時間	① 10時35分頃 ② 15時45分頃		① 10時35分頃

【放送を開始した背景】

●コロナ禍における外出自粛による活動制限を背景に、自宅で行うラジオ体操として町民の運動習慣を促すために、令和2年から放送を開始しました。

【見直しの理由】

●放送にあわせてラジオ体操を実践しているという声がある一方で、日中の一斉放送は個人が取捨選択できず騒音なのでやめてほしいという意見も一部寄せられていました。これらをふまえ、新型コロナウイルス感染症が5類に移行して活動制限が緩和されている状況から、公共放送であることに配慮して回数等を見直すことにしました。

●見直しにかかる意見募集では、現行の放送継続を望む意見も多数寄せられ、町民の運動習慣を促す一定の効果があるものと考えられ、上記の目的で、1日1回午前中の時間帯の放送を継続することにいたしました。

【今後の取り組みについて】

●ラジオ体操の一斉放送は1日1回としますが、一斉放送に代わる身体活動の日常生活の中への取り入れと、より継続した取り組みとして推進するため、町では自宅や集落等で取り組める運動の紹介をしています。

●ご要望にあわせて保健師や健康運動指導士が集落にも出向きます。くわしくは、下記までご相談ください。

お問い合わせ先：江府町総合健康福祉センター 電話（0859-75-6111）

今年も奥大山江府米に高評価！ 2大会でW受賞！



第25回 米、食味分析鑑定コンクール
都道府県・海外地域代表 お米選手権



奥大山プレミアム特別栽培米研究会
遠藤 功（きぬむすめ）金賞

第20回 お米日本一コンテスト

inしずおか



奥大山プレミアム特別栽培米研究会
遠藤 功（きぬむすめ）入賞

令和5年12月1日から2日間、新潟県津南町で第25回米・食味分析鑑定コンクール：国際大会が開催され、遠藤 功さん（貝田）の奥大山江府米きぬむすめが食味地都道府県・海外地域代表お米選手権部門で金賞を受賞しました。

今大会には5,092点の出品があり、本町からも奥大山プレミアム特別栽培米研究会から3品種（コシヒカリ、星空舞、きぬむすめ）合計で15点を出品しました。

一次、二次の機械審査（整粒歩合、食味値、味度値）の結果、最上位の国際総合部門の42点に次ぐ、都道府県・海外地域代表お米選手権部門の最終審査38点にノミネートされ、食味鑑定士による食べ比べ投票の結果、遠藤さんの奥大山江府米きぬむすめは多数の得票によりおいしいお米として金賞の栄誉に輝きました。



遠藤さんは「皆様のご支援、ご指導のおかげで受賞できました。さらにおいしい米づくりを目指し、研究会一丸となって取り組みたい。」と喜びを語っておられました。

遠藤 功さんの奥大山江府米きぬむすめの成績

整粒歩合：82.5、食味値：85.0、味度値：86.7

来年の国際大会は、山梨県北杜市で開催予定です。

さらに、令和5年12月19日から2日間で開催された「第20回 お米日本一コンテスト inしずおか」においても、同じく遠藤さんの奥大山江府米きぬむすめが、総出品数510点のうち入賞（上位75点）の成績を収められ2大会でW受賞の栄冠に輝きました。



情報

高齢者肺炎球菌ワクチン【定期接種】のお知らせ

お問合せ先：江府町総合健康福祉センター（☎75-6111）

定期接種として行っている高齢者の肺炎球菌ワクチンについて、平成26年度から行われていた経過措置が終了となることになりました。

そのため、令和6年度（令和6年4月1日～）からは下記のとおり対象となる方が変更となります。（66歳以上の方は対象外となります。）

対象となる方については、来年度も役場からご案内や助成券をお送りいたしますので、お手元に届いた方で接種を希望される方は、医療機関にご相談の上、期間内にお使いください。

また、令和5年度対象となっておられる方で接種を希望される方は、助成券の有効期限が令和6年3月31日までとなっておりますので、期限までにお使いください。

令和5年度まで【経過措置】

対象者
年度末までに65、70、75、80、85、90、95、100歳になる人



令和6年度から

対象者
①65歳の人 ②60歳以上65歳未満の人で、心臓・腎臓・呼吸器・免疫

情報

第31回江府町春季グラウンド・ゴルフ大会参加者募集

お問合せ先：江府町スポーツ協会事務局（江府町教育委員会 ☎75-2223）

1. 目的 グラウンド・ゴルフを通して健康増進とスポーツ意欲の向上を図る。
2. 主催 江府町スポーツ協会・江府町教育委員会
3. 主管 江府町スポーツ協会グラウンド・ゴルフ部
4. 期日 令和6年4月6日（土） 少雨決行 午前9時開会式
5. 場所 江府町せせらぎ公園
6. 参加資格 江府町在住者
7. 試合方法 個人戦（前半8ホール、後半8ホール：計16ホール）
8. 競技規則 日本グラウンド・ゴルフ協会のルールを適用する。
9. 申込方法 令和6年3月18日（月）までに申込書に記入の上、提出ください。
【提出先】江府町役場2階教育委員会、愛ベルこうふ1階窓口、江府町総合体育館
※申込用紙は役場本庁舎、愛ベルこうふ、江府町総合体育館にあります。

情報

冬の高速道路 安全走行に関するお願い

お問合せ先：NEXCO 西日本お客さまセンター（☎0120-924-863）

- 冬の高速道路は、冬用タイヤで走る。
冬に高速道路を走るときは、気象急変に備え、必ず冬用タイヤで走行しましょう。
- 出発前に、天気予報・交通状況
アイハイウェイでは、交通状況MAPの雪道情報で交通状況、道路気象状況（西日本限定）、降雪予測（西日本限定）を発信しています。他にもラジオ・テレビなどで、交通情報や気象情報を確認してからお出かけください。
- 時間にゆとりをもって、お出かけください。
「急」のつく運転（急発進・急ハンドル・急ブレーキ）は危険です。スピードは控えめに走行をお願いします。
- チェーン規制区間の通行について
米子自動車道湯原IC～江府IC間等では、大雪特別警報や大雪に関する緊急発表が行われるような異例の降雪がある時にチェーン規制を行う可能性があります。チェーン規制が実施された場合、冬用タイヤでもチェーンを装着しないと通行できないため、チェーンの携行をお願いします。
【高速道路の通行料金・道路交通情報等に関する・問い合わせ】
NEXCO西日本お客さまセンター
電話：0120-924-863
※フリーダイヤルがご利用できないお客さまはこちら（通話料有料）電話：06-6876-9031

情報

菅沢ダム下流区間洪水浸水想定図の公表に係る説明会の開催について

お問合せ先：江府町役場総務課（☎75-2211）

国土交通省が、集中豪雨等の影響により菅沢ダムの緊急放流が必要となった場合を想定した、日野川流域の最大規模の浸水想定を指定公表することになりました。これに伴い、早期に安全な場所に避難していただくことを目的とした説明会を下記の日程で開催しますので、積極的なご参加の程よろしく申し上げます。

詳しくは役場総務課までお問い合わせください。

日時：令和6年3月2日（土）午前10時から1時間半程度

場所：江府町防災情報センター「愛ベルこうふ」 ※申込不要

情報

第32回（令和6年度）因伯シルバー大会 出場者募集 「ねんりんピックはばたけ鳥取2024」予選会

お問合せ先：ねんりんピック連携室（☎0857-59-6332）

スポーツや文化活動を通して、鳥取県内の高齢者同士の交流の輪を広め、健康と仲間づくり、生きがいづくりを促進すると共に、第36回全国健康福祉祭とっとり大会（ねんりんピックはばたけ鳥取2024）の選手選考会として開催します。

- 応募資格 鳥取県に在住する60歳以上の方。
（昭和40（1965）年4月1日以前生まれの方）
- 競技 全12種目
卓球、テニス、ソフトテニス、ソフトボール、ゲートボール、ペタンク、ゴルフ、弓道、グラウンド・ゴルフ、囲碁、将棋、健康マージャン
- 開催日 主に令和6年5月上・中旬頃に種目毎に開催
- 開催場所 県東部地区を中心に開催（東部地区以外で開催される種目もあり）
- 募集方法 所定の参加申込用紙に記入し、FAX又は郵送でお申し込みください。
実施要項、参加申込書は、市町村、市町村社会福祉協議会、公民館、図書館等あります。
- 募集締切 令和6年4月15日（月）
※※※詳しい募集内容については、下記にお問合せください。※※※

【申込・問合せ先】

〒689-0201 鳥取市伏野1729-5
社会福祉法人鳥取県社会福祉協議会 ねんりんピック連携室
0857-59-6332

情報

江美城跡フォーラム開催のお知らせ

お問合せ先：江府町教育委員会事務局（☎0857-75-2223）

- 日 時：講演会 令和6年3月23日（土）午後1時から4時まで
見学会 令和6年3月24日（日）午前10時から12時まで
- 会場 3月23日（土）江府町役場 本庁舎2階 多目的室
3月24日（日）愛ベルこうふ（9時30分集合）
- 主催 江府町教育委員会
- 講師 加藤理文氏（公益財団法人日本城郭協会理事）
- テーマ マ：講演会 江美城跡の謎を探る 発掘調査成果から見た江美城の姿
見学会 加藤理文氏と巡る江美城跡
- 申込 江府町教育委員会事務局にお申し込みください。（電話、FAX、メール）
- 定員 講演会100名程度 見学会20名程度（先着）
※参加費無料
見学会については現地の状況や天候により中止する場合があります。
- 問合せ・申込先 江府町教育委員会事務局 教育課
TEL 0859-75-2223 FAX 0859-75-3411
メール k_syakyou@town-kofu.jp



国税専門官の募集について

お問合せ先：広島国税局人事第二課試験研修係（☎082-221-9211）

〔受験資格〕

- 1 平成6年4月2日～平成15年4月1日生まれの者
- 2 平成15年4月2日以降生まれの者で次に掲げるもの
 - (1) 大学（短期大学を除く。以下同じ。）を卒業した者及び令和7年3月までに大学を卒業する見込みの者
 - (2) 人事院が(1)に掲げる者と同等の資格があると認める者

〔採用予定数〕

- 1 採用予定数については、別途、人事院ホームページに掲載します。
- 2 採用予定数は変動することがあります。最新情報は人事院ホームページで確認してください。

〔受験申込方法〕

- インターネットにより申込みを行ってください。（<https://www.jinji-shiken.go.jp/juken.html>）

〔受験受付期間〕

- インターネットによる申込み 令和6年2月22日（木）～3月25日（月）
（3月25日（月）までに申込データを受信完了したものに限り受け付けます。）

〔第1次試験〕

- 試験日 令和6年5月26日（日）

〔第2次試験〕

- 試験日 令和6年6月24日（月）～7月5日（金）のうち指定する日時

〔受験案内及びパンフレットの請求、問合せ先〕

- 広島国税局人事第二課試験研修係
〒730-8521 広島市中区上八丁堀6-30 Tel082-221-9211 内線 3635・3743
又はお近くの税務署総務課へ

ハロートレーニングを受け、未経験から始める即戦力への道

お問合せ先：ポリテクセンター米子訓練課（☎0859-27-5115）

ポリテクセンターは求職者の方を対象にものづくりの技能・技術および専門知識を身につける訓練を行っており、初心者の方も基礎から学べるので安心です。また、就職支援のシステムも充実しています。手に職をつけたい、自分に足りないところを身につけスキルアップしたい方におすすめの訓練です。詳しくはホームページやパンフレットをご覧ください。

◎令和6年度4月入所生（離職者対象）募集

訓練科：ビジネススキル講習付CAD・NC加工技術科（7ヶ月訓練）
定員：5名
訓練期間：令和6年4月2日（火）～令和6年10月30日（水）

訓練科：住宅リフォーム技術科（6ヶ月訓練）

定員：15名

訓練期間：令和6年4月2日（火）～令和6年9月30日（月）

◎募集期間：令和6年2月9日（金）～令和6年3月15日（金）

◎令和6年2月27日（火）（見学会） 令和6年3月5日（火）（体験会）

◎受講料：無料（ただしテキスト代等の実費は必要です）



▲ポリテクセンター米子
ホームページ

気をつけよう
消費者トラブル

子どものゲーム利用で高額請求 ～家庭内でルールを作ろう！～



相談事例

・クレジットカード会社の利用明細書が届き、10万円の高額請求に驚いた。家族に確認すると、小学生の子どもが親のスマートフォンでオンラインゲームをしていたことがわかった。有料とは知らずに、無断で親のカード番号を入れてアイテムを購入していた。(40代 女性)



アドバイス

- ・無料ゲームでも、特別なアイテム(道具)は有料の場合がほとんどです。
- ・スマホやゲーム機には、保護者による利用制限(ペアレンタルコントロール)がかけられるので、その設定を行い、利用制限が守られているか定期的に確認しましょう。
- ・クレジットカードやキャリア決済のパスワード等は保護者がしっかり管理しましょう。利用ごとに通知が届く設定にして、状況を確認するのも有効です。
- ・保護者は、ゲームの料金体系や決済方法をよく理解し、日頃から子どもとゲームの利用ルールについて話し合いましょう。

- 消費生活相談員による相談窓口
日時:令和6年3月19日(水)9時~16時
場所:江府町役場 1階相談室
- 通常の相談窓口
平日:江府町役場 住民生活課(75-3223)
土日:鳥取県消費生活センター(0859-34-2648)※祝日、年末年始除く



お気軽にご相談
ください。

口座振替のお願いについて

現金納付の江府町の税金は全て、口座振替に変更をすることができます。口座振替は納付の手間がなく、納付忘れを防ぐこともできます。ぜひ、口座振替をご利用ください。口座振替の申し込みは、ご本人様が直接、金融機関窓口にてお願いします。口座振替ができる金融機関は、**山陰合同銀行・鳥取西部農協・鳥取銀行・ゆうちょ銀行**ですので、お早めのお手続きをお願いします。ご不明な点がありましたら、役場住民生活課にご相談ください。

今月の国民年金

納付期限 2月分 令和6年4月1日(月)まで

令和5年4月から令和6年3月までの国民年金保険料は、月額16,520円です。保険料は日本年金機構から送られる納付書により、金融機関や郵便局、コンビニで納めることができるほか、口座振替やクレジットカードによる納付なども可能です。保険料は納付期限(翌月末)までに納めましょう!

【問い合わせ】

江府町役場住民生活課 電話:0859-75-3223
米子年金事務所 電話:0859-34-6111

■まちの人口	2,513 人(-6)
男	1,170 人(-2)
女	1,343 人(-4)
■世帯数	988 世帯 (-2)
令和6年2月1日現在()	は前月比

応援ありがとうございます!

ふるさと納税

令和6年 1月31日 現在	延申込件数 27,255件 (前月比+1,081件)
	延寄付金額 536,430,700円 (前月比+26,258,000円)

個人情報保護の観点から、令和5年10月号より
電子版での掲載を取りやめています。

人の動き

1月末までの届け(敬称略)

2月

愛 = 愛ベルこふふ (防災情報センター) 役 = 江府町役場本庁舎 本5 = 本町5丁目集会所 診 = 江尾診療所

月 Mon	火 Tue	水 Wed	木 Thu	金 Fri	土 Sat	日 Sun
19 グラウンドゴルフ教室 (愛) (広域隣保活動) 午前9時~正午 図書館休館日 大河原線 俣野線	20 まちかど図書館 (役) 午前11時45分~午後1時30分 下蚊屋線 柿原線 下安井線	21 大河原線 御机線	22 図書館休館日 下蚊屋線 俣野線	23 御机線 柿原線 下安井線	24	25
26 油絵教室 (愛) (広域隣保活動) 午後1時30分~3時30分 図書館休館日 大河原線 俣野線	27 下蚊屋線 柿原線 下安井線	28 大河原線 御机線	29 下蚊屋線 俣野線			

3月

愛 = 愛ベルこふふ (防災情報センター) 役 = 江府町役場本庁舎 本5 = 本町5丁目集会所 診 = 江尾診療所

月 Mon	火 Tue	水 Wed	木 Thu	金 Fri	土 Sat	日 Sun
				1 まちかど図書館 (診) 午前11時~12時30分 御机線 柿原線 下安井線	2 おはなし会 (愛) 午前10時30分~11時	3
4 図書館休館日 大河原線 俣野線	5 まちかど図書館 (役) 午前11時45分~午後1時30分 グラウンドゴルフ教室 (愛) (広域隣保活動) 午前9時~正午 下蚊屋線 柿原線 下安井線	6 大河原線 御机線	7 下蚊屋線 俣野線	8 奥大山江府学園 卒業式 御机線 柿原線 下安井線	9	10 本屋を中心としたまちづくり タウンミーティング (役) 午後1時30分~3時
11 図書館休館日 大河原線 俣野線	12 下蚊屋線 柿原線 下安井線	13 人権・行政相談 午前9時~正午 愛ベルこふふ 電話：75-3110 (開設時のみ) 大河原線 御机線	14 下蚊屋線 俣野線	15 まちかど図書館 (診) 午前11時~12時30分 御机線 柿原線 下安井線	16 ものづくりクラブ (愛) 午前10時30分~11時 ※要予約	17
18 グラウンドゴルフ教室 (愛) (広域隣保活動) 午前9時~正午 明徳学園修了式 図書館休館日 大河原線 俣野線	19 まちかど図書館 (役) 午前11時45分~午後1時30分 下蚊屋線 柿原線 下安井線	20 大河原線 御机線	21 奥大山江府学園 巣立式 下蚊屋線 俣野線	22 奥大山江府学園 修了式 御机線 柿原線 下安井線	23 和紙折り紙 (役) (広域隣保活動) 午後1時30分~3時30分 江美城跡フォーラム (役) 時間：午後1時~4時 場所：江府町役場 詳細は、町報20Pを ご覧ください。	24 江美城跡フォーラム (愛) 集合時間：9時30分 集合場所：愛ベルこふふ 詳細は、町報20Pを ご覧ください。

 
@town_kofu

 
@townkofu

 
@kofutown

 
@town_kofu_official

 
@townkofu

「町報こらふ」は2019年4月号から紙面内容充実のため、穴開けを廃止しました。お手数ですが綴る際は、裏表紙の「○」および「▼」マークを目印にパンチ等で穴を開けていただきますようお願いいたします。

今日のベストショット



「先生！誰が一番早かった？」
(子供の国保育園 かるた大会の一場面)



わたしの「夢」



ウェディングプランナー
になりたい

加藤 桃佳さん
(奥大山江府学園6年生)

私には夢が2つあります。保育士になることと、ウェディングプランナーになることです。保育士は、お母さんが子供の国保育園で保育士をしているので、興味を持っています。ウェディングプランナーは、5年生の時に家で見たドラマの影響で、とても興味を持ちました。新郎新婦に結婚式のイメージを聞いたり、素敵な式になるように準備をしたりする姿に憧れています。

今はどちらかと言うと、ウェディングプランナーになりたいと思っています。

COVER 一表紙の写真一



令和6年1月7日(日)に執り行われた二十歳を祝う会の集合写真です。いよいよ大人の仲間入りとなった新成人のみなさんの、笑顔がたえない素敵な式典となりました。

思い出を振り返る動画やタイムカプセルなど懐かしい思い出が蘇り、話題がつかないようでした。これからどんな大人になっていくのか楽しみです。

