町報
2001
8月
No.365

こうふ

主な内容

- 新しい町行政機構…… 2・3
- 十七夜…… 4
- 地震計設置 ほか …… 5
- 町の話題 ……6・7
- 熊出没・求人…… 8
- 別荘生活を楽しむ…… 9
- 情報コーナー…… 10・11
- 西ノ島交歓臨海学校 …… 12
- 郡民体育大会 …… 13
- 山陰少年ソフトテニス大会 …… 14
- 教育委員紹介 …… 15
- 図書館おすすめの本 …… 16
- 人の動き …… 17
- ヤング・チャレンジクッキング …… 18

町行政機構

平成13年8月1日現在

- 町長：福田　正臣
- 助役：森　正幸

議会事務局
局長　大岩　勝実
（嘱託）松原美代子

出納室
室長　西田　哲
- 出納係
（係長）西田　哲　藤原　靖

総務課
課長　竹内　敏朗
参事　河上　英明
参事　篠田　勇夫
課長補佐　藤原　明
課長補佐　井上あけみ
課長補佐　太田　厚
課長補佐　白石　和恵
- 行政係
政策・広域行政担当
IT・地籍調査担当
（係長）太田　厚　池田　健一　（嘱託）本高　啓子
河上　英明
篠田　勇夫
- 人事係
（係長）白石和恵
（係長）井上あけみ　池田　健一
（嘱託）宮本　勅寛　（嘱託）藤堂　裕基
（係長）藤原　明　（嘱託）加藤　一夫
- 広報管財係
- 車両管理係

行政全般
交通安全
消防防災
地籍調査
町財産管理

地震災害復興室
篠田　勇夫

政策室
課長補佐　本高　善久
- 政策係
（係長）矢下　慎二　梅林　明宏　加藤　邦樹
（国際交流員）藤原　京子
（係長）本高　善久　梅林　明宏
- 財政係

町各種計画調整
予算・決算

人権同和対策室
室長　千藤　花美
- 同和対策係
（係長）千藤　花美
（生活相談員）後　房雄
（嘱託児童厚生員）村上真由美
（嘱託児童厚生員）川端ゆり子
- 児童・明道館

人権・女性参画
同和対策

町民課
課長　遠藤　功
課長補佐　徳岡　利樹
課長補佐　山本　節美
- 町民係
（窓口総括）山本　節美　道下　尚徳　佐々木康二
（係長）森田　哲也　松原　俊二　宇田川　晃
佐々木康二
（係長）徳岡　利樹　松原　俊二　宇田川　晃
- 税務係
- 評価係

戸籍・住民登録
年金
町税

福祉保健課
課長　宮本　正啓
課長補佐　山川　浩市
- 福祉係
（係長）影山　久志　浦部　学
（係長）藤森　史子　松原　順二
（保健婦）中村美奈子
（栄養士）加藤　敦子
（嘱託）中尾由美子　（嘱託）加藤　愉理
（係長）桑原　巧
（係長）瀬島　明正
- 保健医療係
- 保険事業係
- 在宅支援係

地域医療・福祉

保育園
園長　徳岡まゆみ
（主任保育士）篠田　寛子
（保育士）仲嶋　明子　川上　明美　頭本　文衣　下村　佳子　木谷久実子　矢田詠利子　小椋ますみ
（調理師）奥田由美子　（嘱託）須藤　文江　（嘱託）浦部　絵美　（嘱託）森田　理香　（嘱託）松崎　康子
（嘱託）石田さやか

江尾診療所
所長　武地　幹夫
（医師）武地　幹夫　（嘱託）亀山　笑子　（嘱託）加藤　和恵　（嘱託）岡田真紀子　（嘱託）奥田　佳子

江府町総合健康福祉センター
所長　武地　幹夫

江府町在宅介護支援センター
所長　武地　幹夫
（係長）石原由美子　（介護福祉士）後　栄子

新しい江府

産業振興課

課長　清水　孝司
課長補佐　関内志津子
課長補佐　大田　敏朗

- 産業係
  - (係長)関内志津子　長尾　英俊　末次　義晃
- 振興係
  - (係長)大田　敏朗　西岡　浩治　道下　隆志
- 商工観光係
  - (係長)川上　豊　道下　隆志

農林業振興
商工観光振興

市民農園

(嘱託)遠藤　量之

農林土木課

課長　千藤　正
課長補佐　岡田　雄成

- 農林土木係
  - (係長)下垣　吉正　竹茂　良平
  - (係長)岡田　雄成　奥田　慎也　谷口　博志　松井　英樹
- 土地改良係
  - (係長)奥田　慎也　松井　英樹
- 換地係

基盤整備
農林道整備
治山整備

建設環境課

課長　手島　慎一
課長補佐　阿部　朝親

- 庶務係
  - (係長)中川　秀樹　原　義博　(嘱託)浦部砂恵子
- 建設係
  - (係長)梅林　茂樹　小林　健治　原田　浩司
  - (嘱託)森田　康博
- 水道係
  - (係長)原　義博　日野尾泰司
- 環境保全係
  - (係長)中田　実　原田　浩司

道路・河川
上・下水道
一般廃棄物収集処理

日野町江府町日南町衛生施設組合

事務局長　川端　孝志
局長補佐　古川　武巳

前田　修一　西岡　隆　久代　育志　川上　仁　(嘱託)澤田　智美

農業委員会事務局

局長　中川久美子

(嘱託)加藤　武夫

農地管理

教育長　手島　征夫

教育委員会事務局

教育振興課

課長　小澤　籌正
課長補佐　竹内　幸夫

- 学校教育係
  - (係長)加藤　泉　生田　志保
- 生涯学習係
  - (係長)竹内　幸夫　川上　良文　(嘱託)清水　礼子
- 運動公園係
  - (係長)加藤　泉
  - (嘱託)野田　克人　(嘱託)安田　和博　(嘱託)道下　和之

本五集会所

(嘱託)村上真由美　(嘱託)川端ゆり子

公民館

館長　見山　收

(係長)川端るり子　(嘱託)小椋真由美

学校給食センター

所長　小澤　籌正

生田　志保　(栄養士)足羽　幸子　(嘱託)井上　敦子　(嘱託)清水　友子　(嘱託)藤田　初枝
(嘱託)川上　千春

明徳学園

理事長　福田町長
学長　手島教育長

(係長)見山　收　川端るり子　(嘱託)小椋真由美

図書館

館長　見山　收

(係長)竹内　幸夫　(嘱託)山本美智子　(嘱託)小椋真由美

五百年の伝統行事 江尾十七夜

16日(木)

●ます釣り大会	午前 9:00～	舟谷川

17日(金)

●ますつかみ取り	午前10:00～	せせらぎ公園
●少年相撲大会	午後 2:00～	江美神社境内
●江美城太鼓	午後 5:30～	町内流し
●伯耆天神ばやし太鼓	午後 6:30～	総合健康福祉センター前
●荒神神楽	午後 7:00～	〃
●よさこい踊り	午後 7:30～	〃
●裏大山踊り	午後 7:30～	上之段広場
●仁輪加	午後 7:30～	町内流し
●貝田傘踊り	午後 8:00～	上之段広場
●新こだいぢ踊り	午後 8:30～	〃
●こだいぢ踊り	午後 8:40～	〃
●花火	午後 9:15～	久連山

十七夜写真コンテスト

◎作品応募要領

●テーマ
「2001年8月17日 江尾十七夜」

●作品サイズ
キャビネサイズ以上

●応募締切
2001年9月17日(月)必着

●審　査
江府町観光協会長委嘱の審査員

●発　表
2001年10月下旬
入賞作品は、江府町内の施設で展示するとともに町外施設も検討する。

※詳しくは、江府町観光協会
☎75−3222まで

自家用車は**小江尾工業団地**に駐車してください
シャトルバス(無料)を随時運行します。

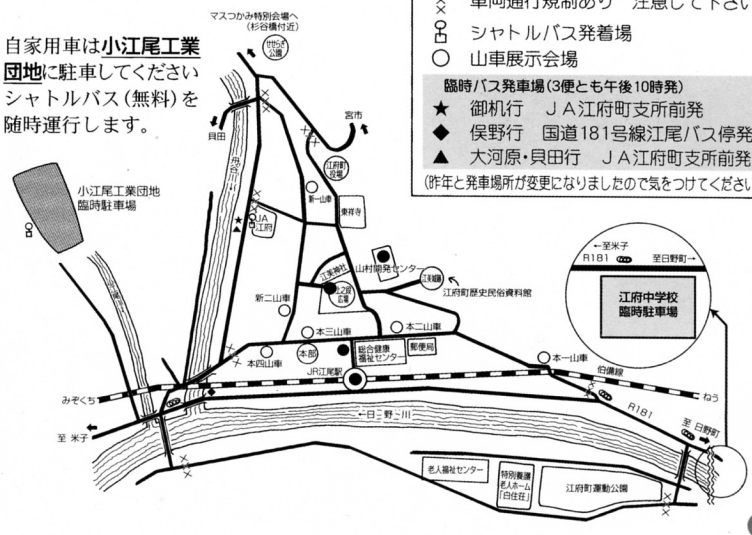

地図中のマーク

- ● トイレ
- ×× 車両通行規制あり　注意して下さい
- P シャトルバス発着場
- ○ 山車展示会場

臨時バス発車場(3便とも午後10時発)

- ★ 御机行　ＪＡ江府町支所前発
- ◆ 俣野行　国道181号線江尾バス停発
- ▲ 大河原・貝田行　ＪＡ江府町支所前発

(昨年と発車場所が変更になりましたので気をつけてください)

江府町消防団に防火服寄贈

武庫で操業しているダイセン縫製(株)から防火服八着を寄贈いただき、八月二日、同社の宮本師子マネージャーが、役場を訪れ、福田町長に手渡しました。

防火服は、消火の第一線で使用できるよう軽量で、防火性・耐熱性に優れた特殊素材で作られた製品です。

宮本さんは「町内に工場があり、町民のみなさまにはいろいろお世話になっています。当工場では、消防関係衣類の縫製をしてます。この防火服を消防活動に役立てていただければ」と話していました。

芦立喜明消防団長は「団員から、現在の防火服が古くなっており、更新の要望がでていました。寄付いただいて服を大事に使用し、消火活動に役立てます」とお礼を述べました。

●福田町長に防火服を手渡す宮本さん

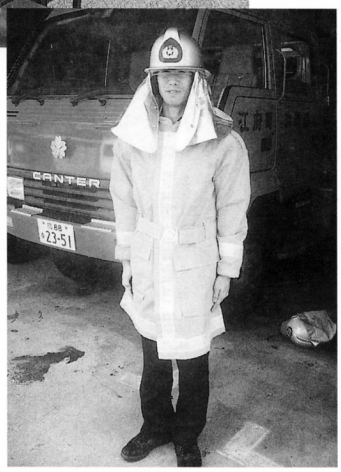

●寄贈いただいた防火服

2001 十七夜 Tシャツ販売中

今年も伝統の江尾十七夜を盛り上げようと記念Tシャツが販売されています。

デザインは、左胸に「十七夜」と毛筆体で書かれ、黄・橙・赤の三色で鮮やかに染められています。

色は五色で、値段は各々一、四〇〇円です。

お求め、問合わせは、江府町商工会（☎75―2333まで）

●色鮮やかなTシャツ

震度情報対象の地震計設置

～マスコミへの情報提供可能に～

鳥取県西部地震発生当時、テレビや新聞などマスコミ情報で本町の地震状況、特に震度が発表されず、県内外からたくさんの問合わせがありました。本町には、マスコミ情報の対象となる気象庁や鳥取県の地震計は設置されておらず、県などに地震計の設置を強く要望しておりました。

その結果、江府町を含む六町に地震計が設置され、七月十九日から震度情報の提供が開始されました。震度計は、役場内に設置され、発生状況がコンピュータ画面に映し出されるとともに県を通じて気象庁に情報提供されます。

●地震状況を写し出すコンピュータ

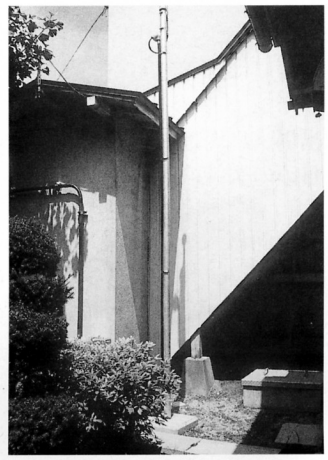

●役場内に設置された地震計測器

谷口都子さん
（本町一）

仲嶋勝利さん
（本町五）

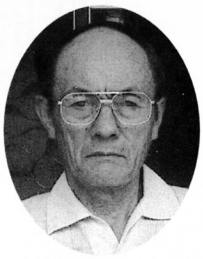

清水　久さん
（吉原）

谷口 都子さんら、町観光協会功労者表彰受賞

町観光協会の表彰式が６月２８日、松江市のホテル白鳥で行われ、観光振興に尽力された谷口都子さん・仲嶋勝利さん・清水久さんに、町観光協会の白石秀之会長から、表彰状が手渡されました。

３人のみなさんは、長年にわたりこだいぢ踊りの伝承に寄与されたことにより受賞されました。

はつらつプレーに会場わく ～日野郡身体障害者体育大会～

●園児と手をつないでゴールする選手

日野郡身体障害者体育大会が、江府町総合体育館で、７月１２日に、郡内４町からおよそ１００人の選手が参加して行われました。

競技は、関所破りなど７種目。中にはチロルの里でめぐりあいと名づけられた、子供の国保育園の園児と楽しむ競技もあり、同じ図柄のカードを拾った園児子供と手をつないでゴールする、微笑ましい光景がみられました。

猛暑のなか、選手たちは会場からの大きな声援を受け、はつらつプレーを展開、楽しい一日を過しました。

鳥取県消防操法大会 惜しくも準優勝 江府町消防第１分団

第４７回鳥取県消防操法大会が、米子市の県消防学校グラウンドで開催され、本町消防団は、大栄町消防団に続き、きん差の準優勝に輝きました。

ポンプ車の部には、県内から１３分団が出場。出場選手は、３６度を超す猛暑の中、日頃の訓練の成果を十分発揮しました。

出場団員（敬称略）

指揮者 小谷幸之介　１番員 白石　耕路
２番員 宮本　宏明　３番員 森田　祐基
４番員 大岩　一彦　補助員 一二三慎也

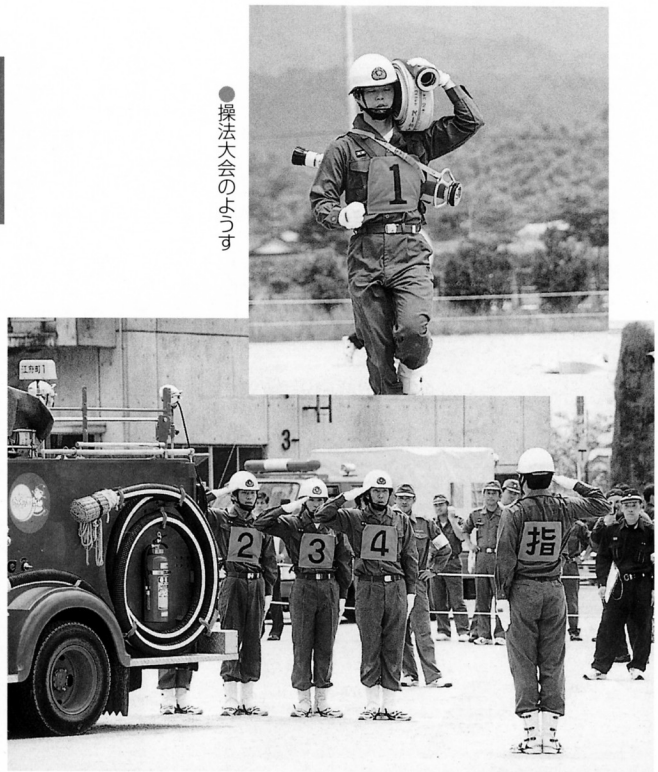

●操法大会のようす

あなたのまわりの明るい話題お知らせください。
総務課☎75-2211

町の話題

グラウンドゴルフで西ノ島町と交流

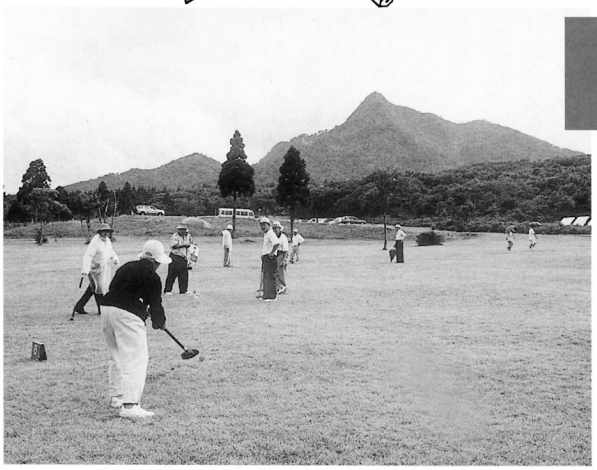

●芝生の上で気持ちよさそうにプレーする選手

２回目となる西ノ島江府町グラウンドゴルフ（ＧＧ）交流会が、鏡ヶ成国民休暇村前広場とせせらぎ公園ＧＧ場で、７月１４、１５日の両日行われました。昨年は、本町からチロル会のメンバーが西ノ島町を訪問、今年は西ノ島から１７名が来町し、総勢４２名がＧＧを楽しみました。

参加者は、涼しい風の吹く芝生の上で、ナイスショットを連発。一打ごとに一喜一憂し、あちらこちらから大きな歓声が上がっていました。夜は、懇親会も開かれ、ＧＧ談義に花を咲かせていました。

犯罪のない明るい町を願い街頭で呼びかける

“社会を明るくする運動”は、すべての国民が犯罪と非行の防止、罪を犯した人たちの更正について理解を深め、それぞれの立場において力を合わせ、「犯罪や非行のない明るい社会」を築こうとする全国的な運動です。

町では７月２日、保護司会・更正保護婦人会・青少年育成江府町民会議などの江府町実施委員会のみなさんが、ＪＲ江尾駅と武庫駅で電車に乗降する町民一人ひとりにチラシなどを配り、「犯罪のない明るい町にしましょう」と呼びかけました。

●運動に参加されたみなさん

奥大山スキー場第２リフト着工

●工事の安全を祈願する関係者

奥大山スキー場の第２リフトの起工式が、７月２３日に、同スキー場ゲレンデで行われ、福田町長をはじめ関係者が出席して工事中の安全を祈願しました。

現在の第２リフトは、昭和５７年に設置されたもので、稼動から２０年がたち老朽化。また１人乗りのためスキーヤーなどが多く訪れる休日などは、第１リフト終点から第２リフト乗り場までの間が大変混み合っていました。

新設のリフトは、２人乗りで輸送能力が２倍になり、リフトの待ち時間が少なくなるものと期待されています。

江尾に熊出没！

窓ガラスを割られるなどの被害

今後も注意必要

●割られたガラスの窓わくについた熊の毛（本町三・遠藤呉服店店舗）

七月二十六日の早朝六時ごろ、門脇旅館の宿泊客が、ＪＲ江尾駅付近で、熊を目撃、溝口警察署に通報しました。熊は、江尾本町三丁目の民家のガラスを三枚割るなどしました。その後、目撃情報や足跡などから駅前を横切り、江府薬局横、ウナン谷、奥市方面に逃げたと見られています。

町では、通報後直ちに対策本部を設置し、防災無線で熊の出没とラジオ体操の中止を放送しました。また、猟友会や警察の協力により、逃げたと推測される方面を二日間にわたり捜索しましたが、足どりがつかめませんでした。目撃した人は、大型の犬よりはるかに大きかったと話しており、ツキノワグマと見られています。

今後も山や畑などで作業される場合は、注意が必要です。なるべく、二人以上で行動し、鈴やラジオなどを鳴らして、クマにこちらの存在を知らせるようにしましょう。

●割られた窓ガラス（本町三・山口健次郎さん宅）

求人情報　8月分

求人事業所名	所在地	職種	年齢	賃金	就業時間
有限会社　住田組	佐川882	重機運転手	20～54	198,000～350,000	8:15～17:00
有限会社　住田組	佐川882	技術管理者	20～54	198,000～350,000	8:15～17:00
休暇村　大山鏡ヶ成	御机709－1	営業係	18～26	148,500～164,100	6:30～15:30 11:00～21:00
休暇村　大山鏡ヶ成	御机709－1	調理係	18～26	148,500～164,100	6:30～18:30 10:00～21:00
社会福祉法人寿耕会(チロルの里)	久連7	介護職員	18～55	120,400	8:30～17:30
社会福祉法人寿耕会(チロルの里)	久連7	ケアマネージャー	22～50	186,800～254,000	8:30～17:30
社会福祉法人寿耕会(チロルの里)	久連7	管理栄養士	22～60	169,600～212,000	8:30～17:30
社会福祉法人寿耕会(チロルの里)	久連7	介護福祉士	21～50	154,560～165,760	8:30～17:30
社会福祉法人寿耕会(チロルの里)	久連7	理学療法士	21～50	231,600～254,000	8:30～17:30
社会福祉法人寿耕会(チロルの里)	久連7	作業療法士	21～50	231,600～254,000	8:30～17:30
社会福祉法人寿耕会(チロルの里)	久連7	調理員	20～55	112,000	6:30～15:30 8:30～17:30 9:00～18:00
有限会社　川端組	小江尾651－5	技術者	20～55	250,000～350,000	8:00～16:45

（男女雇用機会均等法の改正により、性別を問う求人募集は原則禁止となりました。今後お知らせする求人は全て男女不問です。）

●求人情報に関する問い合わせ先　米子公共職業安定所根雨出張所（TEL72-0065）

※ 町報掲載時までに、充足済等により求人が取り消しとなっている場合がありますのでご了承ください。

都会で疲れた体を大自然の中でいやす——

鹿谷　清さん

（宝塚市在住・56歳）

自然を求めて18年前大河原に別荘建設
現在は、一年のほとんどをここで過ごす

二十三歳から大阪で商売をしていました。昭和五十八年、当時三十八歳。仕事も軌道にのり、連日朝から深夜まで働きました。住んでいたところが、大阪市西淀川区内で、工場が非常に多いうえに、近くによく渋滞する高速道路が通っており、車の排煙でとても空気の悪い場所でした。

きれいな空気の中で暮らしたい

そのため、きれいな空気の自然の中でゆっくり過してみたいという思い。自然に対する憧れがとても強くなりました。そのような時期に、鳥取県出身の知人から、安価で用地を提供するので別荘地に買わないかという話しがあり、その場所を見学に妻と訪れました。海と山が近く、時間的にも思ったよりも近いという印象でした。妻も気に入ってくれました。

当初すすめられたのは、別の場所でしたが、近くで農作業をしていた方に話しかけられたのが、結果的にここに別荘を建てるきっかけとなりました。

その方が親切な方で、いろいろ地権者に交渉していただき、別荘建設が実現しました。

大自然の中ですべてに満足

長年にわたる過労で精神的に参ってしまい、自律神経に変調をきたすようになりました。環境などの悪条件が重なって健康を害したと思います。四年ほど前までは、月に二回来ていましたが、心身の疲れと妻のすすめもあって今は、一年のほとんどをこちらで暮らしています。会社の経営は、妻や子供にまかせ、いわゆる気楽な単身赴任です。

今は、一日の大半を、大好きな木工加工で過しています。ただ、基本的には毎日何かをするという目的あるわけではなく、緑に囲まれ、小枝が風にそよぐ音、小川のせせらぎ、そんな自然なもの囲まれて生活していることで十分満足しています。

よく冬は雪と寒さで大変でしょうといわれますが、冬は冬で季節の営みのようなものが感じられて、苦痛に思ったことはありません。

こちらに住むようになって、心身とも再生していく気がしています。

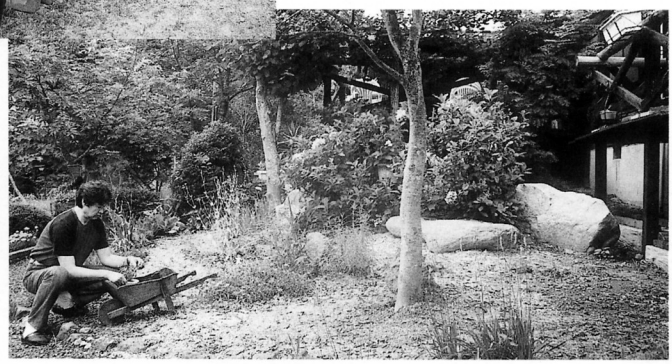

●緑に囲まれた別荘周辺

●作業場内は美しい木目の木工製品が並ぶ

明道児童館　75−2624
給食センター　75−2004
こどもの国保育園　75−2704
カサラファーム　75−3377
エバーランド奥大山　77−2828

総合健康福祉センター
（福祉保健課　75−6111
江尾診療所　75−2055

情報コーナー

INFORMATION　INFORMATION　INFORMATION　INFORMATION　INFORMATION　INFORMATION

美しい河川を守るために
浄化槽は合併処理

平成14年度に、合併浄化槽を設置される方は、13年10月末までに役場へ申し出てください。

■対象となる方

①集合処理施設の実施地域で事業計画から除外された方

②集合処理施設の整備計画及び計画予定区域外の方

③7年以内に下水道、農業集落排水等の供用開始が見込まれない場合などの条件がありますので、詳しくは役場建設環境課に相談ください。

（☎ 75−3306）

介護教室のご案内

在宅で介護しておられる方、介護に関心のある方、その他どなたでもご参加ください。

■日時　平成13年8月26日（日）
午後1時30分〜3時30分

■場所　江府町総合健康福祉センター
1階運動療法室

■内容

「わかりやすい痴呆性老人の在宅介護」
九里クリニック院長　九里友和氏

■参加料　無　料

■申し込み先

江府町在宅介護支援センター
☎ 75−6111

なお、介護教室終了後、支援センター職員による個別相談をお受けしますので、お気軽にご相談ください。

農地相談会

農地に関することで、日頃困っておられることや疑問に思われることがありましたら相談ください。

■日時

平成13年8月31日（金）
午後1時30分〜4時00分

■場所

江府町役場　東庁舎　小会議室

飼い犬しつけ教室

■日時　平成13年9月24（月）
午後1時〜4時（少雨決行）

■場所　西部健康福祉センター

■内容　犬のしつけ方についてほか

■実技指導の定員　20名（20組）

■実技指導の参加資格など

○生後6ケ月以上の犬であれば，犬の種類は問いません。

○犬の登録、狂犬病の予防注射を実施済みの犬とします。

■問合せ先

米子保健所根雨支所
住所　日野町根雨71-1
☎　72-0042
FAX　72-1099

■申込み期限　平成13年9月14日(金)

平成13年度　自衛官等募集中

■自衛官採用試験

区　分	受付期間	第1次試験	第2次試験	最終合格発表日
一般曹候補学生	8月6日〜9月7日	9月16日	10月3日〜9日	11月8日
曹候補士	8月6日〜9月7日	9月16日	10月3日〜9日	11月14日
航空学生	8月6日〜9月7日	9月22日	10月13日〜18日	平成14年1月25日
看護学生	9月13日〜10月12日	10月23日	11月22日〜23日	平成14年1月16日
防衛大学校	9月13日〜10月12日	11月10·11日	12月11日〜14日	平成14年2月14日
防衛医科大学校	9月13日〜10月12日	11月3·4日	12月5日〜7日	平成14年2月14日

自衛官募集説明会

自衛官の募集に対する説明会を実施いたします。年齢を問いませんので多数参加ください。

日　時：8月25日（土曜日）午後1時〜午後2時まで
場　所：江府町役場

※　詳しくは、自衛隊米子募集事務所
（米子市東町327　古矢ビル2F　☎ 33−2440）
または役場総務課にお問い合わせ下さい。

役場への電話は…

■ 市外局番 0859 ■

ファックス	75−2389
総務課	75−2211
同和対策室	75−2211
企画政策室	75−2211
町民課	75−3223
出納室	75−2211
産業振興課	75−3222
農林土木課	75−3305
建設環境課	75−3306
議会事務局	75−3307
農業委員会	75−2211
教育委員会	75−2223
公民館	75−3211
総合体育館	75−3229
図書館	77−2000

INFORMATION INFORMATION INFORMATION INFORMATION INFORMATION INFORMATION INFORM

平成13年度 町村職員採用資格試験案内

■職　　種　一般事務及び保育士

■試験参加町村

(1) 一般事務

西伯町、会見町、岸本町、日吉津村、淀江町、大山町、名和町、中山町、日南町、日野町、溝口町、江府町

(2) 保育士

西伯町、会見町、日吉津村、淀江町、大山町、名和町、中山町、日南町、日野町

県内他の町村でも実施されます。(詳しくは、役場総務課へ)

■受験資格

西伯、日野郡、米子市並びに境港市市内の在住者(出身者を含む)で一般事務については昭和47年4月2日から昭和59年4月1日までに生まれた者。保育士については昭和47年4月2日から昭和57年4月1日までに生まれた者で、保育士の資格を有するか、平成14年3月までに取得見込みの人。

■第1次試験

日時及び場所

平成13年9月16日(日)米子市　時刻及び試験場は受験票交付の際にお知らせします。

■受験手続及び受付期間

申込用紙の請求及び提出書類

(イ) 申込用紙は平成13年8月6日から各町村役場総務課及び下記の町村会事務局で受領して下さい。

(ロ) 受験申込書は、平成13年8月31日(金)までに西部町村会事務局に提出して受験票を受け取って下さい。郵送可。

西部町村会事務局　米子市糀町1丁目160
(☎ 0859-22-2049番)

消防職員採用試験案内

■募集職種　消防職員

■応募資格　昭和51年4月2日から昭和59年4月1日までに生まれた人

■試験日程　第1次試験　9月30日(日)
教養試験・体力試験

■採用予定　平成14年4月1日

■申込受付期間　8月24日(金)〜9月7日(金)

■申し込み方法など詳しくは

米子市両三柳3060番地の6
鳥取県西部広域行政管理組合　消防局　総務課
☎0859−35−1951

間伐材持ち出し支援事業について

間伐材の搬出利用を促進するための県の助成制度が、今年度から新たに始まりました。

この制度は、森林所有者、森林組合、素材生産業者が、山から持ち出した間伐材を市場などへ出荷・販売した場合に、材積1m³当り4,300円の補助金が交付されるものです。

この制度についての詳細は、下記へお尋ねください。

■お問い合わせ先

日野総合事務所農林局林業振興課	☎ 72−2021
鳥取日野森林組合	☎ 72−0066
江府町役場産業振興課	☎ 75−3222

もっと緑豊かな江府町へ
緑化活動団体募集

皆さまから緑の羽根募金に、269,910円の募金をお寄せいただき、ありがとうございました。この収益金をもとに各種団体などの緑化活動に助成金を交付します。

■助成要項

助成団体数　2団体(集落、ボランティア団体等)

助成内容　緑化活動に対して助成します。
(例　桜、ツツジ等の植栽など)

助成金額　1団体　上限30，000円

申込方法　鳥取県緑化推進委員会江府町支部事務局(役場産業振興課内)に、9月28日(金)までに実施計画書を提出してください。

尚、応募多数の場合は審査により決定します。

詳しくは、役場産業振興課へ(☎ 75−3222)

震災廃棄物一時保管場所閉鎖

震災で発生した、廃棄物の一時保管場所を次のとおり閉鎖します。廃棄物は、廃棄物処理業者に依頼するなど適切な処分をしてください。

場　　所　小江尾工業団地

閉鎖期日　平成13年8月31日

西ノ島交歓臨海学校

7月25日（水）から27日（金）までの3日間、姉妹町である西ノ島町に町内小学校5年生42人と引率教職員12人の計54人が西ノ島町を訪れました。

第22回目を迎えた今回は、快晴の青空の下、児童たちは元気いっぱいに磯遊びやマリンスポーツを楽しみ、西ノ島町の5年生と親睦を深めました。

第1日

バス、フェリーに乗って西ノ島町に到着。開校式を行った後、磯遊びをしました。

サザエやウニのいそうな場所を西ノ島町の先生方から聞いて採取開始、思いのほか大漁でした。

●開校式であいさつする
宮本佑香さん（明倫小）

●必死にサザエを探しています

第2日

●カヌーって、楽しい!!

海洋スポーツセンターにおいて、マリンスポーツ（ヨット、カヌー、ローボート）をしました。

波も無く、適度に風が吹いているという絶好のコンディションの下、初めてとは思えないほど、みんな上手に操作していました。

昼食はみんなでバーベキュー。昨日採ったサザエも一緒に焼いて食べました。

マリンスポーツ終了後、閉校式を行い、交歓臨海学校は幕を閉じました。

●ヨットを優雅に乗りこなす

●みんなで食べるとオイシイ!!

●閉校式であいさつする
仲田悟くん（米沢小）

第3日

国賀海岸や摩天崖を観察し、全日程終了。仲良くなった西ノ島町の児童たちに再会を約束しつつ高速船レインボーにて西ノ島町を後にしました。

冬に会いましょう

今年は2月中旬に西ノ島町の小学校5年生が江府町を訪れ、国民休暇村大山鏡ケ成において、交歓スキー教室を行う予定です。

郡民体育大会

七月八日（日）、炎天下江府町で日野郡民体育大会が開催されました。

江府町は、川端雄勇団長をはじめ二七一名の参加により健闘し総合第三位となりました。

また、陸上小学校女子ボール投げで坂本望美（江尾小）さんが大会新を出しました。

各種目の結果は次のとおりです。

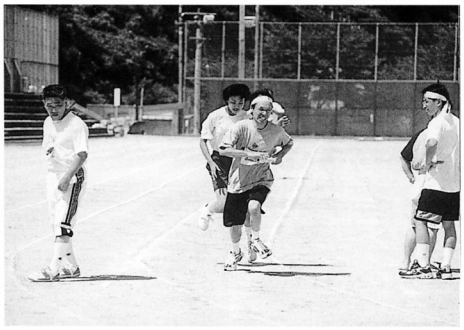

陸上（運動公園グランド）
男子　3位
女子　2位

野球（溝口中学校）
4位

ソフトテニス（運動公園テニスコート）
一般男子　1位
一般女子　2位
壮年男子　2位

バレーボール（運動公園体育館）
一般男子　4位
一般女子　2位
婦人　3位

卓球（江府中学校体育館）
2位

バドミントン（明倫小学校）
男子　4位
女子　4位

柔道（中学校友信館）
2位

剣道（江尾小学校）
3位

ゲートボール（運動公園ゲートボール場）
男子　3位
女子　3位

グラウンドゴルフ（せせらぎ公園）
男子　3位
女子　3位

ゴルフ（大山アークカントリー）
3位

総合優勝は大差で3年連続溝口町でした。

第十八回 壮年野球大会

七月二十一日から二十六日にかけて九チームの参加により実施。

江尾第二が貝田の四連覇を阻みました。

優勝　江尾第二
準優勝　本町一丁目

水泳教室開講

七月三十一日開講、十三回の予定で実施しています。

村上勉さんの指導で三十七名の児童が一生懸命頑張っています。

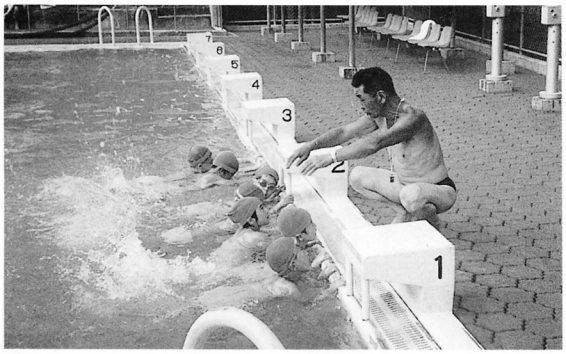

おめでとう!!

第14回全日本小学生ソフトテニス選手権大会出場

明倫小学校　浦部拓人（洲河崎）・梅林耕基（新道）組
俣野小学校　藤原由範（池の内）・中尾陽平（日の詰）組

8月4日から滋賀県長浜市で開催された第14回小学生ソフトテニス選手権大会に鳥取県の代表として明倫小学校の浦部・梅林組、俣野小学校の藤原・中尾組の2チーム（いずれも6年生）が出場しました。

出場選手は、この全国大会に向けて猛暑の中連日練習に励みました。

選手たちは、一生懸命がんばりましたが結果は、2回戦で惜しくも敗退しました。

第五十三回山陰少年ソフトテニス選手権大会開催

今年最高気温を記録した二十四日を挟んで二十三日、二十五日の三日間、うだるような暑さの中、真剣なプレーを島根、鳥取の選手達が繰り広げました。

小学校男子（二十三日）
優勝　出雲ＪＳＴ　岡田・大平組
準優勝　口羽スポーツ少年団　栗原・荒水組
3位　口羽スポーツ少年団　兼正・三川組
〃　出雲ＪＳＴ　宗吉・立元組

小学校女子（二十三日）
優勝　岸本小学校　三好・箕浦組
準優勝　多里スポーツ少年団　黒田・守家組
3位　口羽・出雲ＪＳＴ　新名・中川組
〃　岸本小学校　槙本・三好組

中学校男子（二十四日）
優勝　日野中学校　田代・大岩組
準優勝　斐川東中学校　飯塚・矢野組
3位　斐川東中学校　永岡・八幡組
〃　安来三　比高・金山組

中学校女子（二十五日）
優勝　岸本中学校　三好・三好組
準優勝　斐川東中学校　八幡・森脇組
3位　日南中学校　智下・笹内組
〃　日野中学校　生田・中川組

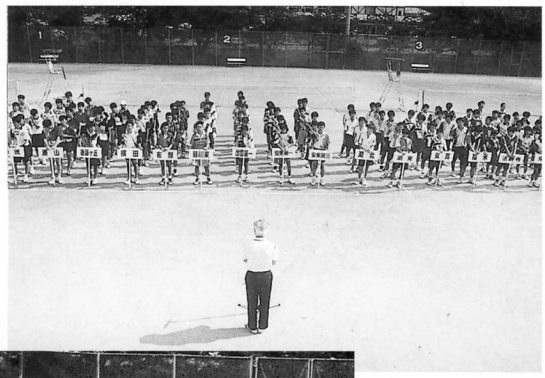

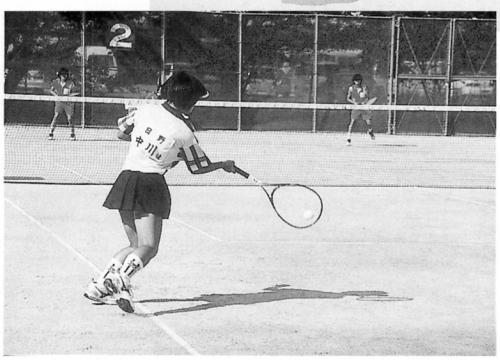

新教育委員に小椋和美さん（下蚊屋）

教育委員会では、川上富夫教育委員の辞職に伴い、後任として小椋和美さん（46歳）が新しく教育委員に任命されました。

新教育委員の任期は、平成13年7月9日から4年間です。

第8回県民文化祭事業「プレ・夢フェスタとっとり」

アクア・フェスタin江府 ポスター及び俳句募集

募集部門「児童・生徒の部」と「一般の部」の2部門

江府町は秀峰大山の山麓に広がり、江（川）の集まる府として古来より「水」とは深く豊かな関係にあります。

21世紀は「水」の時代ともいわれています。21世紀を迎えた今、私たちは生命はぐくむ緑豊かな自然環境づくりのため「水」の文化を見つめなおし、これからの新しい文化をどのように創造していくのかを考えるために「水」の大切さをテーマとしたポスターと俳句を募集します。

募集期間は、平成13年9月10日までです。多数の応募をお待ちしています。

【ポスターのテーマ】

「水の大切さ」森林保全、生活環境等に関するもの一人2枚まで（未発表作品）

【俳句テーマ】

「水」森林保全、生活環境等に関するもの一人2句まで（未発表作品）

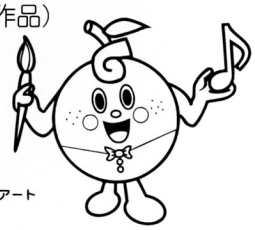

ピアート

＊作品の応募先及び詳しいお問い合わせについては江府町公民館内　第17回国民文化祭江府町実行委員会事務局　電話75－3211までお願いします。

図書館おすすめの本

ひとり暮し　赤川　次郎

初めて親元を離れてひとり暮らしをすることになった新女子大生の板垣依子は、入居早々、隣の部屋に住む怪しい女性のトラブルに巻き込まれたのをきっかけに、次々と隣人たちが持ち込むトラブルを解決するはめに……。頼りなかった少女が様々な事件や恋を通じて成長する姿を描いたライトコメディ。

三億円事件　一橋　文哉

強奪された紙幣を持っていた男は何物か？。犯人は単独か複数か？。現金隠匿場所の盲点とは？。すべての疑問は解かれ、今こそ昭和犯罪史上最大の謎が明らかになる！。

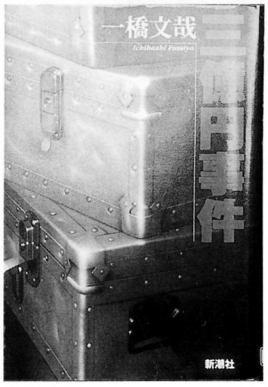

濃い人々　群　ようこ

ズレてる。なんか変。でも情が深い。昔の人は、何かと濃い。達人たちが描いたおかしくも愛すべき奇男奇女列伝。

中大兄皇子伝（上）（下）　黒岩　重吾

革命に聖域はない。新しい律令国家を作るために、若き皇子は自ら剣を蘇我入鹿の首に突き刺した。倭国に初めて現れた革命者の内面にたぎる情熱と欲望を描いた古代歴史大作。

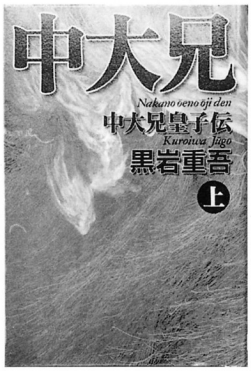

鯨の哭く海　内田　康夫

わが国の捕鯨発祥地・太地を訪れたルポライター・浅見光彦は、「くじらの博物館」で背中に銛が打ち込まれた漁師の人形を凝視する、奇妙な女性を目撃する。

その女性は、反捕鯨派の新聞記者と心中した地元旧家の娘に似ているという。娘の遺体が発見されていないことから、浅見は、これは心中を装った殺人ではないかと疑問をいだく。

モザイク　田口ランディ

まもなく渋谷の底が抜ける。渋谷は完全に電子レンジ化する。精神病院への移送中、逃亡した十四歳の少年は、霧雨に濡れるすり鉢の底の様な街に何を感じたのか？。

石原家の人びと　石原　良純

父・慎太郎、叔父・裕次郎、そして、わが血族……。石原家の次男が初めて明かす、逸話と伝説に満ちた一族の物語。

三　流　長嶋　一茂

偉大すぎる父親。厳しいプロの壁。野村監督との確執。突然、襲ってきた過呼吸症候群。絶望を突き抜けなければ、見えないものがある。初めて明かされる真実。

町観光協会会長に 大岩泰彦さん（新町一）

六月二十八日に開かれた町観光協会総会で、新しく会長に大岩泰彦さんが選任されました。

任期は、二年間です。

人の動き

7月届
（敬称略）

◎お誕生おめでとう

（住所）	（氏名）	（性別）	（保護者）
日の詰	磯江 芹果（セリカ）	女	学

◎ご結婚を祝します

加藤 弘樹・黒田 潤子　武庫・岸本町から
末次 博志・遠藤 名奈　宮市・日野町から
山花 康浩・清水 美礼　島根県松江市・袋原から
清水 智城・増田 瞳　大河原から・島根県安来市

◎ごめい福を祈ります

（住所）	（氏名）	（年齢）	（世帯主）
洲河崎	安江小枝子	80歳	本人
新道	藤 貞夫	75歳	英子
武庫	梅林 實美	92歳	本人
本町五	大前 あや	87歳	範昭

❀交通事故❀

● **交通事故発生状況【町内】**

人身事故	1件（8）
死者	1人（1）
負傷者	0人（15）
物損事故	7件（61）

● **飲酒運転検挙者数【町内者】**

0人（1）

6月中のまとめ　（　）内は平成13年間累計

● **交通死亡事故ゼロ継続日数**

37日（8月1日現在）

火災

● **火災ゼロ継続日数**

40日（8月1日現在）

会員にはこんないいことがいっぱい

1. 鳥取県の最新情報をお届けします
総合情報誌「鳥取ＮＯＷ」（市価300円）をはじめ、各種パンフレットや資料など、鳥取県の最新情報を年4回お届けします。

2. 宿泊、お買い物のご優待をいたします
県内に協賛店をたくさんご用意しました。旅館、ホテルの宿泊料金や、お買い物代金、入園料金などを割引いたします。

3. 特産品の斡旋をいたします
鳥取県の美味しい山の幸、海の幸、また文化の香り高い伝統工芸品などをご紹介します。

4. 特製テレホンカード進呈
ファンクラブの会員証はオリジナルデザインの特製テレカ。使うもよし、コレクションにしてもよしの一挙両得の1枚です。

ふるさと鳥取ファンクラブ入会方法

■入会できる方
鳥取県外在住者で鳥取県出身の方に限らず、鳥取県に興味・関心のある方。
※鳥取県内にお住まいの方はご入会できません

■会　費
2年分で2,000円

■申込方法
同封の入会申込書（郵便振替払込書）に必要な事項をご記入のうえ、会費2,000円を郵便局にお振り込みください。

■申し込みなど詳しくは
ふるさと鳥取ファンクラブ事務局
（担当：吉田）
〒680－8570
鳥取市東町1－220（広報課内）
Tel　0857－26－8374
Fax　0857－29－6621
メール　tottorifunclub@mail.goo.ne.jp

編集後記

先日、壮年野球があり、今年からめでたくメンバーになりました。この日まで「壮年野球は、ズーッとおじさんのもの」と思っていたので、分館長さんから指名があったときは、感無量▼広辞苑では、「壮年とは、血気盛んな働き盛りの年頃」だそうです。このとおりかどうかは別にして、同大会は、年齢が四十歳になると出場できます。先輩諸氏からは、「壮年野球に声がかかるとなぜかドッと老け込む」と忠告をうけました。ボールが届かない。足がもつれる。腹がつかえて振れない。回りを見渡せば、みなさん割腹よろしく、文字どおりの重量打線▼衰える体力。人生の半分が経過し、ぼんやりと自分のたどり着く先が見え始める年頃。壮年野球は、なんでこんなに、センチメンタルにさせるものなのでしょうか▼外野を守りながら、意味もなく夜空を見上げては、人生に思い巡らす選手は自分だけなのだろうか。しかも、五年後は実年ソフト。悲しくもこれが現実。

元気で～す！YOUNG 79

僕って、夏向きじゃないですよね！

（有）川端組勤務

篠村友紀さん（しのむら ともき）

（小江尾・18歳）

●仕事について教えてください――。

子供の頃、建設機械が動いているのを力強いなと思って見ていました。

気がついたら、高校で土木を専攻し、気がついたらこの仕事についていました。

造ったものが形に残るこの仕事を気に入っています。まだ、勤めて4ヵ月、現場管理の見習いをしていますが、勉強して将来は、自分が納得のできる仕事をしたいです。

●これから挑戦してみたいことは――。

お金とひまがあれば、海外グルメ旅をしてみたいです。

●好きな女性のタイプは――。

家に帰れば自分を温かく迎えてくれる家庭的な人です。

●江府町に望むことは――。

書店やコンビニなど若者が、立ち寄れるところがあればいいと思います。

食改おすすめ チャレンジ・クッキング

…揚げナスのサラダ…

明太子の塩味と辛味を生かしたドレッシングで少ない塩味でもおいしい一品。

旬のナスをおいしく食べて食欲増進、夏ばて防止！

◆材　料（4人分）

なす	4個（240g）
みょうが	2個（20g）
からし明太子	60g
たまねぎ	20g
酢	大さじ3
油	大さじ1
レタス	120g
揚げ油	適宜
ねぎ	40g

栄養成分（1人分）

エネルギー …… 117kcal
たんぱく質 …… 5.0 g
塩　分 …… 1.1g

◆作り方

①なすはへたを除いて縦半分に切り、皮に斜めに切り目をいれ、斜め半分に切る。（水につけない）
②揚げ油を中温に熱し、①を色よく揚げる。
③みょうがは千切りにし、水に放してあく抜きし水気をきる。
④玉ねぎは皮をむいてすりおろす。
⑤からし明太子は身をこそげだす。
⑥ボウルに⑤のからし明太子、④のたまねぎ、酢、油を入れよく混ぜ①のなす、②のみょうがを加え和える。
⑦器にレタスを敷き⑤を盛りねぎの小口切りを散らす。

担当：食生活改善推進協議会（新道・一旦・半の上）

世帯数1,194世帯（−1）　人口4,084人（−7）　男1,937（−4）　女2,147人（−3）　（　）は前月比　7月末

R50　発行／江府町役場　〒689-4401 鳥取県日野郡江府町大字江尾475　TEL（0859）75-2211　FAX（0859）75-2389　編集／総務課　印刷／株式会社高下印刷