町報
1999
12月
No.345

こうふ

祝 エバーランド奥大山竣工

EVER LAND OKUDAISEN

12月14日、エバーランド奥大山の竣工式が盛大に行われ関係者およそ150人が出席して完成を祝いました。

また19日には、奥大山スキー場開きと合わせオープンし、多くの人出でにぎわいました。

国際交流調査団・韓国へ

青少年に国際感覚を
交流先を調査・視察
釜山市・蔚山市など訪問

最近では、外国との交流が活発になり、日常茶飯事に外国の方々と接する機会も多くなってきました。

異なる国の文化や風習にふれ合ったことは、自国の文化を見つめ直すことにもなり大切なことだと思います。

これからの時代。特に、町の将来を担う青少年たちが直接、他国の青年たちと交流を深めることで、今後必要とされる国際感覚を養うことにつながると思います。

そこで、本年度の新規事業として国際交流調査団を隣国の韓国に派遣し、交流先等を調査しました。

調査団は、十月二十五日から二十八日までの四日間、森田智議会議員を団長として役場職員三人が訪韓。蔚山市、釜山市などを視察しました。

その調査報告を紹介します。

交流地域の選定理由は

交流先を選定するにあたり次の視点を踏まえて、交流地域を検討しました。

それは、現在、本町が国内で進めている海と山との交流として隠岐・西ノ島町との交流、また、都市と農村との交流としての神戸市魚崎町との交流、この両地域の要素を重ねそなえた国際交流先の適地を検討した結果、交通手段等を考慮し、釜山市及びその近郊の都市を選定、日本自治体国際化協会の協力を得て、次の都市を視察しました。

視察した都市は、蔚山市、釜山市影島区の二ヵ所ですが、偶然にも、釜山市海雲台区の盤如中学校の教職員及び母の会の皆さんとお会いする機会も得ました。

▲蔚山市での視察の模様

―山口県・萩市―
日本との初交流をした一〇〇万都市 蔚山市

最初に訪問した蔚山市は、日本との交流（山口県萩市）を初めて行った都市で韓国内の四大自動車会社のひとつ「現代」の工場もある工業地域です。人口一〇二万人、面積一〇五五・七㎢。

視察に応じてくださったのは、通商交流課長の鄭大景氏とかつて隠岐島の五箇村に国際交流員として来日経験のある金裕眞氏のお二人から市の概要をお聞きしたあと、国際交流の取り組みについて話を聞きました。

現在、蔚山市は、アメリカの二都市、中国、台湾ともに一都市ずつ、貿易をはじめ人的交流も行っておられ、行政として新たに他の都市との交流を行う考えは今はないとのことでした。

しかし、江府町のことは、国際交流を推進する民間団体に紹介してくださることになりました。

韓国一の貿易港 釜山市（影島区）
―調査団の訪問 全国紙に紹介―

次に、訪れたのは、釜山市影島区。この区は人口一九万人、面積一四㎢でひとつの島です。

当初、予定にはありませんでしたが、朴大錫区長が私たち調査団にお会いしてくださることになり、区長から直接区の概要について話を伺いました。

会談中、区長さんから中央日報という全国紙の新聞をみせていただき、そこに私たち調査団が影島区に視察することが取り上げていただいてあり、全員驚いたところでした。

影島区での国際交流の実情は、長崎県対馬と長い間交流を行っているほか、中国の上海市とも交流を行っており、相互の職員派遣事業などをはじめ民間団体との交流も活発に行っているとのことでした。

今後は、欧米諸国との交流を考えておられ、日本国内との新たな交流は、現在考えてはいませんが、江府町のことは広く各種団体に紹介するとのことでした。

▲朴区長から影島区の概要を聞く調査団

—釜山市・海雲台区—

盤如中学校の教職員と懇談

次に、森田智団長を通じて釜山市海雲台区の盤如中学校の金容鎬校長をはじめ教職員の皆さん、母の会（韓国のPTAのような組織）の役員の皆さんに急きょお会いすることができ、交流に対する考え方などについて積極的に話し合いました。

盤如中学校は生徒数一三三三人、教職員数は七一人、

▲盤如中学校の教職員、母の会の皆さんと懇談

（概要は次のとおり）

金校長は、「海雲台区自体も積極的に国際交流を推進しています。本校は、まだ国際交流は行っていませんが、今後は行う必要であると思っています」と。

質問事項として、江府町までのルート方法、経費はどのくらいかかるのか、ホームスティとして受け入れてくれるのか、交流の内容など、具体的な質問が出ていました。

予定外のことでしたので、次回、中学校の訪問をさせていただきたいとの約束をとり交わしました。

盤如中学校の概要

○教員数　校長1名　教頭1名　教員60名　事務員9名
○創　立　1991年
○学校の花　ツツジ　　○学校の木　けやき
○学校のモットー　自ら創る　協同　夢をもつ人
○学級数及び生徒数

区　分	1学年	2学年	3学年	計
学級数	11	12	12	35
男	224名	228名	238名	690名
女	202名	219名	222名	643名
計	426名	447名	460名	1,333名

ソウル事務所 日本自治体国際化協会へ表敬訪問

最後は、ソウルの日本自治体国際化協会に表敬訪問し、韓国各自治体との国際交流における実情を聞き、長尾次長は、「韓国においては、民間レベルにしろ、行政にしろ、行政のトップが了承しないと国際交流はできないというのが実情です」と。

はじめての国際交流調査団でしたが、釜山市の海雲台区の盤如中学校へ訪問することの確認を取り付けました。

積極的に交流を

盤如中学校から連絡あり

調査団は帰国後すぐに本町の中学校の概要を送りました。

約一か月後の一二月一日、盤如中学校から積極的に交流を行いたいとの電話連絡がありました。

町としては、今後の交流などの検討を行う予定にしています。

▲盤如中学校の近くにある海雲台の海岸

全国へ広がる交流の輪

東京交流会

十一月十八日、日野町江府町合同の東京交流会が東京の港区にある虎ノ門パストラルで開催されました。

これは、東京およびその周辺にお住まいの町出身者にお集まりいただき、ふるさとへの思いや情報交換の場として行われたものです。

話し合いの場では、はじめに今、町が力を注いでいる事業などについて説明。特に、地ビール工場、レストランのエバーランド奥大山についてピーアールを行いました。

出席者の皆さんからは、「他にない地元の料理を」、「心のこもった対応を」などのエバーランドに対する意見があったほか、豊かな自然を生かして特色ある町づくりなどに積極的に取り組んでほしいとの意見が出るなど、活発な意見交換の場となりました。

懇親会の場では、オペラ歌手の大岩道也さん（下蚊屋出身）がアカペラでオペラを披露。終始、ふるさとの話題に花が咲いていました。

●東京交流会の懇談会

関西交流会

十一月二十六日、関西交流会が大阪市内の新大阪シティプラザで開催されました。

これは、関西にお住まいの町出身者四十一人がお集まりいただくとともに神戸市の魚崎町、町から出向者を含め総勢七十人の会議が行われたものです。

この関西交流会は今年がはじめての試みで、集まった皆さんからは「このような場を設けていただいたことに感謝します。私たちにできることは何でも言ってください」との声が多くありました。

懇談会の場では、出席者の皆さんの自己紹介があり、ふるさとを離れて現在までの生い立ちを熱っぽく語る方々も。町の紹介や現在の町の取り組みなどの説明に真剣に耳を傾けておられました。

その折、今後の会の進め方について協議、会の名称を「奥大山チロルの里関西交流会」とし、会長代行として福田町長が一年間務めることとなり、この一年間の内に関西在住者の皆様のなかから選任していただくことになりました。

次に、懇親の場に移り、久方ぶりに集まった同窓の場あり、話をしている間に、親戚ではないかと自分のルーツに花が咲くなど、ふるさとへ熱い思いが語られていました。

明年は、開催時期なども十分に考慮、検討し、さらに多くの方が出席してくださるよう事務局も努力したいと考えています。

●関西交流会で挨拶する福田町長

●関西交流会の懇談会

第3回「同和問題・人権問題啓発作文・標語」入賞作品紹介

中学校の部・作文

最優秀

江府中学校二年
森田　麻実さん

一生懸命な心

毎年夏休みには、家族で、どこかへ出かける計画をたてます。今回は、八月二十一日～二十二日に、神戸市北区にある「しあわせの村」というところで、キャンプをすることにしました。「しあわせの村」は、甲子園球場の五十倍もの敷地の中に、宿泊施設、キャンプ施設、各運動施設、リハビリ施設、学園やホームなど、子供から大人まで、そして、お年寄りも障害のある方も、だれでも楽しめる総合福祉施設だそうです。いろいろな施設を歩いてみると本当に、各施設すべてに、気配りが行き届いていました。車椅子でも自由に動けるように通路は広く、段差もありません。キャンプ場のトイレには、車椅子マークのシールが貼ってありましたが「どなたでもお使いください。」と書かれていました。私は、貼り紙を見て、気持ちが何かスーっと安心するような感じになりました。また、中は広く、手すりがあって移動しやすくなっていました。健常者用のトイレを、障害のある方は、使用できないかもしれませんが、「障害のある方専用のトイレだからといって、私たちが絶対に使用してはいけない。」というような分けた考えはこの「しあわせの村」には、ないのです。それぞれの案内看板や券売機には、点字が打ってありました。

次の日、施設の休憩所ロビーで何げなく座っていると、朝のゴミ回収が始まっていました。たくさんの人が集まる施設には、何箇所にもゴミ箱があります。それを回収していくだけでも大変な作業なのに、ふと見るとその中に、障害のある方も何人かいっしょに作業していたのです。空き缶の大きなゴミ袋を取り出し、ゴミ袋をつけ替え、台車にのせて押して行く。汗をかきながらその姿はとても一生懸命で頑張っているのだと感動したと同時に、「ゴミを捨てている私たちは、あとの人のことまで考えて捨てているだろうか。」と少しはずかしい気持ちになりました。

私たちが、障害のある方に教えてあげることもたくさんあるかもしれませんが、それ以上に教わることもたくさんあるのだと思いました。毎日をなにげなく過ごしている私たちよりも、人一倍努力して、毎日を一生懸命生きている強い心と体の持ち主なのだと思います。そういう所を私たちは見習って、同じ気持ちで向かい合えるように、なれるといいなと思います。

●車いすも通れるスロープと目の不自由な人も安心して通行できる点字ブロックが設置してある施設

小学生の部・標語

最優秀

江尾小学校二年
ふる川　みほさん

「つなごうよ ゆうきを出して 心の手」

さまざまな体験を通して、なかまとともに育つ、意欲ある子供をめざして

平成十二年度 子供の国保育園園児募集!!

入園のごあんない

◎**入園対象児**
家庭で保育に欠ける就学までの児童

◎**募集定員**
一五〇名

◎**開所時間**
七時四十分から十八時まで
土曜日は十三時まで

◎**通常保育時間**
八時から十六時まで
土曜日は十二時まで

◎**保育料**
保護者の平成十一年中の所得、税額等により決定します。

◎**その他**
障害児保育を行っていますのでご相談ください。
広域入所児童の受入を行っています。ご希望の方はお知らせください。
第三子以降の児童の保育料は規定の三分の一の金額となります。（町では園児一人当たり年間平均約四万円の保育料を補助しています。）
保育内容等詳しくお知りになりたい方は、ご遠慮なく保育園にお問い合わせください。

※申し込み・問い合わせは…
・子供の国保育園（☎75―2704）
・役場福祉保健課（☎75―3223）

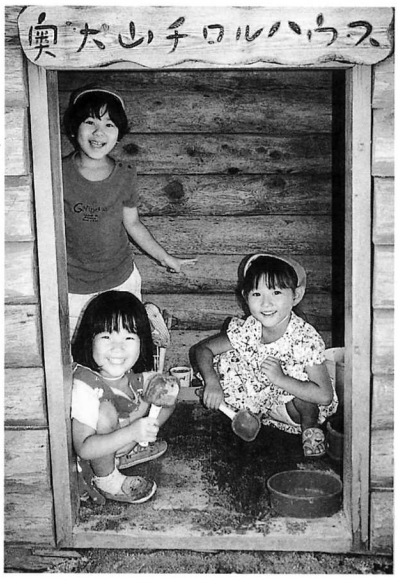

道路除雪にご協力を！

今年もまた雪のシーズンがやってきました。雪に対する備えは万全でしょうか。

積雪時には、交通事故はもちろん、雪崩、がけ崩れなどの災害も発生しやすくなります。十分気をつけましょう。

雪道は危険

雪道では、道路と水路の区別がつかなくなることがあります。また路上の障害物なども見つけにくくなります。

歩行者も運転者も十分に気をつけて交通安全に心がけましょう。

町の除雪方針

町内の道路除雪は、平成十一年度除雪計画に基づき、バス路線、主要交通路を優先して除雪を行い、交通の確保を図っています。

また、その他特に必要と認められる生活道路（町道）についても順次除雪を行っていますが、道路幅員の狭い町道及び冬期における通行が危険と判断される町道の除雪につきましては、地元のみなさんのご理解とご協力をよろしくお願いします。

除雪作業上のお願い

1 路上駐車の禁止について

路上、待避所、バス廻し場に駐車される人があり、除雪作業に支障をきたしています。

また、非常に危険ですので、絶対にしないでください。

2 屋根の雪おろしについて

屋根の雪おろしをして、そのまま道路上に放置されていることがよくありますが、おろした雪は必ず除雪してください。

3 歩道除雪の協力について

歩道・通学路の除雪につきましては、ぜひ地元のみなさんのご協力をお願いします。

4 除雪作業中の通行規制について

除雪作業は、通勤・通学時をなるべくさけて実施しますが、やむを得ない場合がありますので、ご協力ください。

5 道路除雪後の協力について

除雪した雪で水路などがあふれたり、玄関などに雪が達することがあると思いますがご協力をよろしくお願いします。

年末年始のごみ収集について

燃えるゴミ　収集しない日

平成11年12月31日～平成12年1月3日

クリーンセンターくぬぎの森への持ち込みは
12月30日、11時30分までにお願いします。

詳しくは、分別収集表をご覧ください。

※冬期間のごみ収集について

積雪時には、ごみ収集場付近に、雪をよせたり、駐車する人がありますが、収集作業の妨げとなりますのでやめてください。

あれこれ

安江久夫さん（洲河崎）に法務大臣から感謝状

十二月七日、役場町長室で、法務大臣からの感謝状の伝達式が行われ、鳥取地方法務局米子支局の阿式支局長から安江久夫さんに感謝状が手渡されました。

安江さんは、昭和五十六年から本年十一月三十日までの十八年間にわたり人権擁護委員を勤められ、その間住民の人権相談にのったり、啓発活動にも積極的に取り組まれました。平成八年からは米子人権擁護委員協議会副会長にも就任。町内はもとより県西部一円を担当され、幅広く人権啓発に勤められました。

◆　◆

●感謝状を受取る安江さん（右）

人権擁護委員に藤原敏江（さとえ）さん（池の内）

後任の人権擁護委員には、藤原敏江さん（池の内）が就任され、法務大臣からの委嘱状（十二月一日付）が手渡されました。

任期は、平成十四年十一月三十日までの三年間です。

藤原敏江さん

柿原が豊かな村づくり 中国四国農政局長賞受賞

十月十五日、岡山市の中国四国農政局において平成十一年度豊かな村づくり全国表彰が行われ、柿原炭生産組合が「中国四国農政局長賞」を受賞しました。これは、日頃から地域の活性化に取り組んでいる団体の取り組みについて顕彰を行うもので、竹炭の生産を中心とした村おこしの取り組みが評価されたものです。

●表彰を受ける組合関係者

千藤愛子さん（袋原）、美用レディース加工グループ 農林水産祭で表彰を受ける

去る十一月十三、十四日の二日間、鳥取市布勢総合運動公園において、第三八回鳥取県農林水産祭が開催され、この開始式典において、本町の千藤愛子さんが優秀経営農林水産者として表彰、美用レディース加工グループがぬくもりのある村づくり賞を受賞しました。

千藤愛子さんは、農業のかたわら取り組んでいる花き栽培の活動が対象となったものです。また、美用レディース加工グループは地元のトマトを活用したトマトケチャップ・焼き肉のたれなどの加工品づくりの活動が認められました。

千藤愛子さん

美用レディース加工グループ
代表　板井　傳さん

統計協力者に農水大臣感謝状
―宮市の河上滋彦さんが永年協力者表彰―

去る十月十九日、鳥取厚生年金会館で「統計の日」の記念式典が行われ、中国四国農政局鳥取統計情報事務所長から農林水産統計情報業務に協力のあった河上滋彦さんに農林水産大臣の感謝状が伝達式された。

河上さんは、農業経営統計調査農家として、長きにわたり毎日の労働時間や経費等を詳細に記帳され、農業経営の改善等をはかるための基礎資料を提供されるなど、農林水産統計情報発展のため寄与されたものです。

功労者顕彰

十月二十八日米子市文化ホールで開催された更生保護制度施行五十周年記念「第十一回鳥取県更生保護大会」で次の方が受章されました。

◆鳥取保護観察所長感謝状
福田絹江（更生保護婦人会）

◆鳥取県更生保護観察協会理事長表彰
有限会社　江川組

町のわだい

多彩な演奏観客魅了！
秋の夜長の音楽会

十一月十三日、江府中学校体育館で「秋の夜長の音楽会」（同実行委員会主催）が盛大に開催されました。

出演は、プロピアニストの森下滋さんのソロ演奏をはじめ、ライブハウスで活躍のいまづ屋バンド、米子周辺の音楽グループ米子エスペラントダルモニー、江府中学校吹奏学部のみなさんです。映画のテーマ曲、ラテン、ジャズ、ゴスペルなどバラエティーに富んだ演奏が繰り広げられ、およそ二百五十人の観客からは、大きな拍手が贈られていました。

街頭で交通安全を訴え
年末年始交通安全キャンペーン

年末年始の交通事故防止キャンペーンが「薄暮時における交通事故防止」「高齢者の事故防止」「飲酒運転の締め出し」をスローガンに、十二月六日から来年の一月四日までの三十日間行われています。その初日の六日、佐川の国道百八十一号では、通行車両に反射材を配る「輝け！二〇〇〇年作戦」と銘打った取り組みが行われました。

これは、運転者に来年の干支（えと）である辰（たつ）のイラストが入った反射材付きのキーホルダーを配り、その家族に夜間出歩く時などに身に付けてもらうことが目的です。

この日参加した溝口署管内の交通安全指導員・交通安全母の会会員など四十人は、安全を呼び掛けながらチラシやキーホルダーを配っていました。

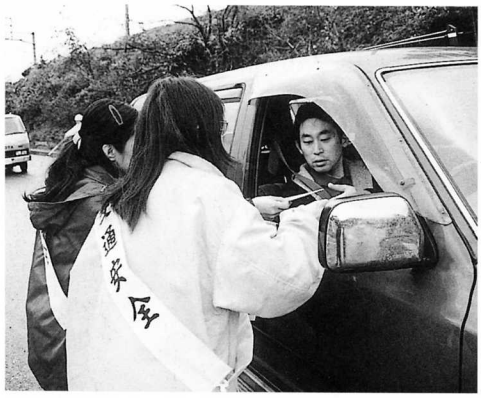

●運転中のドライバーに交通安全は呼びかける交通安全母の会会員

出来栄えに満足！
本格的フランス料理に挑戦
～男の料理教室開催～

十一月十七日、江府町特産品研究加工施設で、「男性のための初めての料理教室」が開かれ、十人の参加者が「鮭のベーコン巻ロースト」と「なすと玉ねぎの辛口スパゲティー」の二品に挑戦しました。

この日は、「エバーランド奥大山」の藤原武行料理長が講師を勤めました。二十代から六十代の参加者は、食生活改善善推進員らのアドバイスを受け、器用な手つきで取り組んでいました。

一時間半ほどで出来上がり、自分たちの作った料理を早速試食。「少し辛かった」「いい線いってる」などと料理談義に花を咲かせていました。

●出来上がった二品

●器用な手つきで調理する参加者

明道児童館　75−2624
給食センター　75−2004
こどもの国保育園　75−2704
カサラファーム
　市民農園　75−3377

情報コーナー

ATION　INFORMATION　INFORMATION　INFORMATION　INFORMATION　INFORMATION　INFORMATION

西暦2000年になると、古いコンピューターが誤作動し、世界中で様々なトラブルを引き起こすといわれる「コンピューター2000年問題」。日常生活では、様々なところにコンピューターが使用されています。生活に重大な影響が起きないように特に水道・電気等のライフラインについては徹底した防止策が取られています。しかし、改修やテストが終了しているからと言って、「まったく何も起こらない」とは限りません。万が一、何かがあっても混乱が起きないように備えておきましょう。

役場では年末から年始にかけ、非常事態に備え、職員が待機します。

コンピューター西暦2000年問題

防災用品

ライフラインの確保には万全の態勢が敷かれています。ただ、家庭で防災用として備えている救急箱・懐中電灯・ラジオ・乾電池などはこの機会に点検してみてはいかがでしょう。

預貯金通帳

預貯金記録はバックアップされるので記録が消滅されることはありません。しかし、自分で把握しておくために、通帳記帳をし残高記録を確認しておくとよいでしょう。また、年末年始に受け取る領収・請求書は保存し、来年1月以降の請求書は誤りがないか確認しましょう。

悪質商法・詐欺

不安を煽って商品を売りつけたり、誤作動等を口実に詐欺商法でパソコン関連商品を売りつけるなど、悪徳商法が発生することがあります。不審に思ったときは警察や消費者センターなどの相談窓口へ相談してください。

現金の引き出し

金融機関や郵便局では預貯金の払い戻しに支障がないよう万全の態勢で臨みます。いつもの正月休と同じ対応で心配ありません。多額の現金を手元に置くと盗難の恐れがあるので十分注意しましょう。

食料・飲用水の確保

2・3日分の保存のきく食料や水道の断水に備えて飲用水を確保してください。

非常時に備え浴槽の水は、捨てないでください。

電話・インターネット

年末年始に特定地域への電話利用が集中した場合、回線が込んでつながりにくくなることがあります。緊急の連絡以外の通信は控えたほうがよいでしょう。

「2000年問題対応プログラムを提供する」等といってコンピューターウィルスを配布する行為が実際に発生しています。十分に注意してください。

カセットボンベは、必ず穴をあけてから出してください!!

これからカセットボンベをよく使用する季節となりました。

カセットボンベやスプレー缶をゴミとして出すときは、必ず使い切って内容物がないことを確認してから穴をあけて出してください。

役場人事紹介（十二月一日付）

（　）は前任職

農林土木課長兼土地改良係長
（農林土木課長）
千藤　正

町民課長補佐兼介護保険料担当
（町民課長補佐兼税務係長）
徳岡　利樹

町民課税務係長
（農林土木課土地改良係長）
中川　秀樹

役場への電話は…

■ 市外局番 0859 ■

ファックス	75−2389
総務課	75−2211
同和対策室	75−2211
企画政策室	75−2211
町民課	75−2211
出納室	75−2211
福祉保健課	75−3223
産業振興課	75−3222
農林土木課	75−3305
建設環境課	75−3306
議会事務局	75−3307
教育委員会	75−2223
公民館	75−3211
総合体育館	75−3229
図書館	77−2000

INFORMATION　INFORMATION　INFORMATION　INFORMATION　INFORMATION　INFORMATION　INFORM

年末・年始の開庁・休館についてのお知らせ

施設名	閉庁・休館日
江府町役場	平成11年12月30日〜平成12年1月4日 （死亡届等は受け付けします）
江府町教育委員会	平成11年12月30日〜平成12年1月4日
子供の国保育園	同上
江尾診療所	平成11年12月29日（午後）〜平成12年1月4日
江府町老人福祉センター	平成11年12月30日〜平成12年1月4日
江府町山村開発センター	同上
奥大山チロルの里交流センター	平成11年12月27日〜平成12年1月10日
江府町運動公園	平成11年12月29日〜平成12年1月5日
江府町立図書館	同上
江府町歴史民族資料館	同上
し尿処理施設清化園	平成11年12月29日〜平成12年1月4日
ごみ処理施設 クリーンセンターくぬぎの森	平成11年12月30日（午前）〜平成12年1月3日

交通安全写真コンテスト

■写真のテーマ

①正しい交通ルールとマナーを守るよう訴える作品
②安全運転管理活動を扱った作品
③交通事故の危険性を訴える作品
④交通安全行事等を扱った作品

■写真の大きさ

カラーまたは白黒プリント
キャビネ以上四ツ切まで

■応募締切　平成12年1月20日まで

■送り先　〒680−0022 鳥取市西町1の202
朝日新聞・ミタニ共同ビル内
鳥取県安全運転運行管理者協議会
連合会事務局〔☎(0857)27−0450番〕

■発表　入賞は賞状と賞品を送付して発表にかえさせていただきます。

■表彰

○知事賞	1点	賞状、副賞
○警察本部長賞	1点	〃
○交通安全協会長賞	1点	〃
○佳作	10点	記念品

○応募者全員に記念品を贈呈

自衛隊生徒募集

■応募資格

日本国籍を有し、平成12年4月1日現在、15歳以上17歳未満
（昭和58年4月2日から昭和60年4月1日までの間に生まれた方）

■試験の日程

受付　11年11月4日（木）〜12年1月4日（火）まで
試験期日　1次　12年1月5日（水）
　　2次　12年2月22日〜2月26日の間
試験会場　陸上自衛隊米子駐屯地

■待遇

俸給　月額　155,600円　ボーナス　5.25ヵ月分
衣食住　被服・寝具・食事・宿舎費等無料
休暇等　完全週休2日制
　　春・夏・冬季に約2週間の連続休暇

■問い合わ先

自衛隊米子募集事務所
米子市東町327
☎0859−33−2440

「あんしんカード」交付中！

カードには、高齢者の住所・氏名・連絡先などを記載し、外出の際、交通事故や急病・行方不明などが発生した場合、身元確認や支援に役立てます。

あんしんカードの大きさは、テレホンカードとほぼ同じです。

希望の方は、役場総務課または町社会福祉協議会へ。

事件事故 みんなを守る 110番　1月10日は110番の日

「同和地区」は、どうしてできた

連載第5回

同和問題町民意識調査の結果

～人権文化あふれる江府のまちづくりを進めるために～

「同和地区」の起源について、よく知らない人や誤った知識をもった人が、まだかなり存在している。

質問　「同和地区」は、どうしてできたと思われますか。

1．貧しい人たちが集まって、ひとりでにできた
2．人種・民族のちがう人たちが集まってできた
3．特定の仕事をしていた人たちが集まってできた
4．江戸時代の支配者によって、人びとを支配する手段としてつくられた
5．その他（具体的に：　　）
6．「同和地区」がどうしてできたのかは知らない

「同和地区」はどうしてできたと思うか〔質問〕をきいた結果をみますと〔図1〕、「江戸時代の支配者によって、人びとを支配する手段としてつくられた」としたものが56.5%を占めていますが、「特定の仕事をしていた人たちが集まってできた」としたものが12.4%あり、また、「人種・民族のちがう人たちが集まって」とか「貧しい人たちが集まって、ひとりでにできた」などと答えた人も少数ですが存在しています。「E地区」の場合、9割近くが「人びとを支配する手段として」としていますが、それでも「貧しい人たちが集まって」とか「人種・民族のちがう人たちが集まって」としたものがあることは注意を引きます。やはり、若い年齢層や「公務員・教員」、あるいは「同和問題」関係の啓発活動などに積極的に接触している人びとなどでは「人びとを支配する手段として」と答えたものが多くなっています。

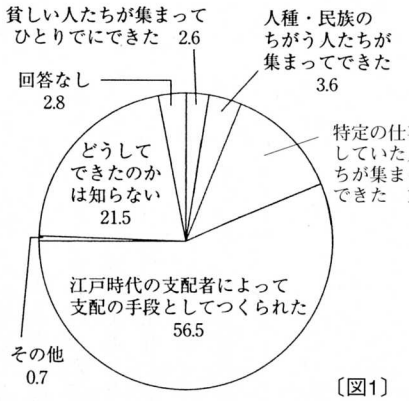

〔図1〕

明るい社会は人権尊重から
江府町教育委員会
江府町同和教育推進協議会

「職業起源説」の誤り、問題点について考えてみましょう。

徳川身分制の下で、「職業」は「身分」とともに世襲され、完全に固定されていたため、一見正しい考え方であるような幻想を私たちに抱かせます。しかし、この説では〝部落〟の人びとがなぜ人の嫌がる職業を押しつけられ、固定化されてきたかを説明しきれません。なぜなら、そこには差別の〝原因〟と〝結果〟のすり替えがなされているからです。つまり、人びとから差別され、卑しめられがちな職業に固定的かつ世襲的に携わっていたため、賤民身分がいつとはなしにできあがって、社会的差別をうけるようになったのではなくて、「農・工・商」の下に賤民身分を設けて民衆を支配するという政治的意図のもとに、「賤民」という身分を法的に設定して、同時に、「賤民」身分の「職業」の制限を行うことによって、「賤民」という身分と特定の「職業」との関係が生じたということなのです。それまでは近世の賤民的職業とされる仕事に従事していた人びとでも、他の「職業」や「身分」に変わることが可能であったことが、身分制度のもとでは不可能となったこと、しかも、それが幕藩権力の政策としてそうなった、ということに注意する必要があります。

ところで、「身分」の設定とともに、近世賤民に強要された仕事のうちで中心となるものは、皮革製造にかかわる仕事と、「役人村」といわれるような下級の司法・警察・行刑にかかわる仕事であったといわれています。まず、皮革製造にかかわる仕事は、皮革が武具や馬具などの原材料として、封建大名には重要なものでしたから、彼らは、その技術と流通上の統制には強い関心をもち、皮革業者の「かわた」身分への固定と、城下町への定住・固定化および皮革の独占的確保を図ろうとしました。そして、鎖国以後、原皮の入手と製造は、「部落」のみの特権的産業となりましたが、一方で、死牛馬の処理という仕事に対する宗教的あるいは習俗的な卑賤観と結びついて、差別意識が強化されていったものと考えられます。他方、町や村の警備や巡回、罪人の逮捕や護送、牢番・牢屋敷の掃除、行倒人の処置、刑罰の執行など、役人足として下級の警察や治安維持のための労役に携わる「役人村」の仕事は、〝部落〟に対する民衆の差別観と違和感を掻き立てるのに大きな役割をはたすことになりました。「役人村」は、民衆に対する封建権力の末端に位置づけられていましたから、その〝反動的〟な役割のゆえに、農民や町人の「部落」に対する反感を助長させ、差別を拡大・再生産することになったのです。自分たちの先祖が百姓一揆を起こして城下に押し寄せようとしたとき、「部落」の人びとが一揆に立ち上がった農民勢を鎮圧する〝手先〟となった〝怨み〟を今日でも語り伝えている人びとがいるほどです。社会の最底辺におかれた「賤民」が、その強制された仕事のために民衆の憎悪と怨恨の的とされ、同じく〝支配される立場〟にあるものとして、本来ならば団結・連帯すべき「農・工・商」と対立し、お互いの傷口を広げ合う役割を演じなければならなかったことは、まことに悲劇であった、といわなければなりませんが、ここにも幕藩体制の巧妙な民衆分断支配政策の実体をみることができるでしょう。

第二十五回江府町人権・同和教育研究集会

～身近な人権問題を深く学び、私たちの役割を考えてみよう～

▲江府中2年　森田麻実さん
『一生懸命な心』と題して作文発表

十二月六日(月)山村開発センターで第二十五回江府町人権・同和教育研究集会が約二百名の参加者で開催されました。

今年は、『人権尊重と部落差別の早期解消を図るために、家庭・地域・職場での実践活動を強化しよう。～身近な人権問題を学び、私たちの役割を考えてみよう～』を主題に、人権啓発標語・作文の発表、講演、分科会などを行い、話し合いを通して部落差別をはじめあらゆる差別をなくすための具体的取り組みについて話し合い、それを実践していくことを目指しました。

講演では、「これからの人権教育」と題して(財)人権教育啓発センター企画委員の中川喜代子さんが次のように述べられました。

『人権教育を他人ごとのように感じ、人のために学習するのだというようなところがあるが、そうではなく自分自身や家族・友人などを守る意味で学習していく必要がある。町民意識調査でも同和対策事業や部落差別については、理解されている。「差別はいけない」と町民の九十%の方が感じているが自分の利害関係の無いところでは理解できるが、利害関係があるところではそうではなくなる。良く言われるホンネとタテマエの二つの価値観がある。つまり人権について本当に理解されているのか？「私には関係ない。」という人がいる中で、同和問題と人権とのつながりをどう考えるか。自分に強くなるためにも、権利を守るためにも学習し、人間として自分たちの権利を考えることが必要。人権をかたく考える必要は無いが、意識調査の結果をみても、江府町が特に人権意識が高いとは言えない。**"人間の基本的人権"**という原点に立ち帰って考える必要がある。』

講演後の分散会では、「同和問題を考える会(小地域懇談会)の取り組み」について四会場にわかれて討議。どの会場でも、参加者の固定化・減少・高齢者層の不参加などが問題点として挙げられ、ビデオを使った参加体験型の学習も良いが、「部落の歴史などについても同和教育を受けていない人は勉強したい」など、懇談会のあり方について活発な意見交換が行われました。

▼活発な意見交換のあった分散会

解放文化祭

恒例の解放文化祭が12月4日(土)～5日(日)にかけて明道児童館で開催されました。

4日(土)午後7時からの芸能の部には、会場に入りきれないほどの人が集まり、子供から大人まで老若男女様々な人々が日頃の学習の成果を発表しました。

◀子供達のバザー

▼村上さんファミリーによる生バンド

▲江尾小ＰＴＡ同推部による『わたしは人権』

▲江府中3年
岡田慎悟さんの
意見発表

家庭料理で国際交流!!

江府町文化祭 '99　生涯学習フォーラム

十一月二十日（土）町特産品研究加工施設で、町文化祭生涯学習フォーラムを開催。

フォーラムでは、文化の違いが良く分かる家庭料理を作りながら異文化を体験してみようと、町内外に在住の外国から来られた方を講師に招き、日本の生活文化、習慣などについて出来上がった料理を試食しながら交流をしました。

講師の日南町在住錦織エミリさん（フィリピン出身）、日南町国際交流員クララ・クールマンさん（アメリカ出身）、江府町在住藤原京子さん（韓国出身）のみなさんに、それぞれ自国の家庭料理の作り方を習い、文化の違いなどについて話の花を咲かせました。

▲日南町の方と結婚され、日本の生活に解け込むまでの苦労を語る錦織エミリさん

▶韓国のキムチギョーザに舌鼓

◀異文化を体験することが国際交流の第一歩です

フィリピンの家庭料理シニガンスープとカモテキューにチャレンジ▼

▲アメリカの味バーベキューソースとフライドチキンづくり

明徳学園出張講座

十一月二十八日（日）池ノ内公民館で明徳学園出張講座を開催しました。この日は、日野産業高等学校小谷博徳先生を講師に「そば打ち」を体験し、参加した三十名の皆さんは、そばの「三たて」などについて教わりながら出来立てのそばに舌鼓を打っていました。

明徳学園では、このように各地区の明徳学園生、老人クラブ員などの方々を対象に集落からの希望に基づき出張講座を行っています。

お気軽に公民館までお申し出ください。いつでも、どこでも出向きます。

▲和気あいあいと楽しむ池ノ内のみなさん

スポーツ大会結果

◎第二回江府町小学生ソフトテニス秋季大会

とき　十一月二十八日（日）

ところ　町運動公園テニスコート

○男子Aクラスの部

第一位　瀬島　敏啓　組（明倫小）
遠藤　英之
第二位　浦部　達洋　組（明倫小）
佐々木祥太
第三位　藤原　圭輔　組（俣野小）
加藤　望
〃　浦部　拓人　組（明倫小）
林　隆一

○男子Bクラスの部

第一位　宇田川裕介　組（明倫小）
梅林　耕基
第二位　中尾　陽平　組（俣野小）
磯江　昇
第三位　森田　真紀　組（江尾小）
奥田　竜成
〃　山中　祐樹　組（俣野小）
藤原　由範

○女子Aクラスの部

第一位　千藤　麻衣　組（江尾小）
奥田　麻美
第二位　藤森　美貴　組（江尾小）
森　淳美
第三位　山中奈津美　組（俣野小）
南波　知香
〃　西村　悠奈　組（明倫小）
影山　真理

○女子Bクラスの部

第一位　森　千咲　組（江尾小）
坂本　望美
第二位　小滝　裕美　組（明倫小）
土井垣奈津実
第三位　岡本　茜　組（江尾小）
遠藤有由子
〃　小倉　信子　組（来沢小）
加藤　美耶

（敬称略）

日野病院レター

日野病院　循環器専門外来
藤田真也 医師

いろいろな不整脈

「先生、不整脈と言われたのですが。」外来をしているとこう言われる患者さんによく遭遇します。しかし、「どういう不整脈と言われましたか？」と尋ねてみるとほとんどの患者さんが明確に自分の病名を言うことができません。

一般的に、不整脈というと「脈のリズムが一定でない」場合と「脈がとぶ」場合とを指すことが多いのですが、実は、その他にも色々な種類があります。例えば、「脈が異常に速い」場合、「脈が異常に遅い」場合などがあります。

具体的には個々について説明しますと、「脈のリズムが一定でない」場合というのは心房細動または心房粗動と言われる不整脈が多いようです。これらの不整脈で問題となるのは、脈が異常に速くなったり、異常に遅くなったりすることがあります。その場合には、心不全になるのを防ぐために薬による脈のコントロールが必要であったり、薬では不十分なときはカテーテル治療やペースメーカー治療が必要なことがあります。また、心房細動では心臓の中に血の塊ができやすく脳梗塞を起こす危険性が高くなるため、血液を固まりにくくする薬を必要とします。

「脈がとぶ」場合は、心房性または心室性期外収縮と言われる不整脈が多いようです。この種の不整脈は、ほとんどが無害であり、よほど症状が強くない場合は薬を必要としません。しかし、ごく希に命に関わる不整脈を引き起こしたり、背景にべつの病気があることがあります。

「脈が異常に速い」場合というのは先に述べた心房細動・心房粗動の他にも、心房頻拍・房室結節回帰性頻拍・房室回帰性頻拍・心室頻拍などがあります。これらの中には、薬による脈のコントロールの他に、カテーテル治療にて根治可能（薬を飲まなくて済む）なものがあります。

「脈が異常に遅い」場合というのは、いわゆるスポーツ心臓と言って特に治療は必要ないが単に脈が遅いだけのものとか、洞不全症候群とか房室ブロックと言われるペースメーカー治療が必要な不整脈があります。

さて、あなたの不整脈にあてはまる病名は何でしょうか？

以上、おおまかに不整脈について説明しました。これ以上詳しいことは担当の医師にご相談ください。ただ、一つ大切なことがあります。それは、ご自分の病名あるいは程度をしっかり覚えておくことです。なぜなら、病院が変わったり担当医が変わったりした時、病名がわからないために何回も同じ検査を受けなければならなくなることがあるからです。無駄使い予防のためにご自分の病名はしっかり覚えましょう。

求人情報　12月分

求人事業所名	所在地	職種	年齢	賃金	就業時間
藤田商事	武庫116－1	事務員	20～40	115,000～160,000	8:00～17:00
江尾貨物自動車有限会社	佐川1002－1	移動式クレーン運転手	18～60	153,000～200,000	8:00～17:00
社会福祉法人寿耕会　チロルの里特別養護老人ホーム	久連7番地	看護婦・看護士	18～60	144,936～270,000	8:30～17:30
有限会社　沢玉組	小江尾3－10	土木普通作業員	18～52	172,800～259,200	8:00～17:00
有限会社　沢玉組	小江尾3－10	土木施工管理技術者及び見習	18～50	151,200～380,000	8:00～17:00
有限会社　沢玉組	小江尾3－10	建設機械運転手及び見習	18～50	172,800～302,400	8:00～17:00

（男女雇用機会均等法の改正により、性別を問う求人募集は原則禁止となりました。今後お知らせする求人は全て男女不問です。）

●求人情報に関する問い合わせ先　米子公共職業安定所根雨出張所（TEL72-0065）

※ 町報掲載時までに充足済等により求人が取り消しとなっている場合がありますのでご了承ください。

人の動き　11月届（敬称略）

◎お誕生おめでとう

（住所）	（氏名）	（性別）	（保護者）
佐　川	高木　晃汰（こうた）	男	浩

◎ご結婚を祝します

川端　康史
崎津　　香　）江尾　島根県西ノ島町から

道下　尚徳
加藤美和子　）江尾　日の詰から

◎ごめい福を祈ります

（住所）	（氏名）	（年齢）	（世帯主）
本　一	藤原　たま	80歳	本人
助　澤	加藤　　一	88歳	武夫
洲河崎	佐々木竹代	82歳	健二

食改おすすめ　チャレンジ・クッキング

… ゆず釜グラタン …

ゆずを器にしてグラタンを上品にグレードアップ！
ゆず風味があっさりと、お年寄りにも好評の献立です。

◆材　料（4人分）

ゆず		4個
シーチキン		200g
ゆずのしぼり汁		少々
a	サラダ油	小さじ2
	小麦粉	大さじ1
	牛乳	カップ1 1/2
	塩・こしょう	少々
モツァレラチーズ（とけるチーズ）		30g

◆作り方

① ゆずは上1／3を横に切り果肉をスプーンですくいだす。

② シーチキンはほぐして水気を切りゆずの絞り汁をかけておく。

③ aでホワイトソースを作る。油を熱し小麦粉を炒め牛乳を加え、だまにならないように混ぜながら煮詰める。（塩・こしょうで味を調える）

④ ①のカップに②のシーチキンを入れ③のソースをかけ、5mm角に切ったチーズを散らし200℃に熱したオーブンでチーズがとけるまで焼く。

栄養成分

エネルギー	142kcal
蛋白質	15.6g
カルシウム	126mg
塩分	1.0g

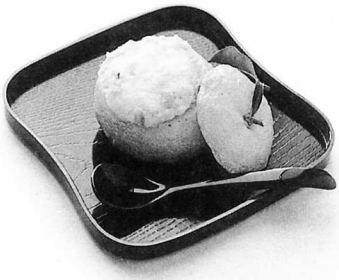

牛乳・乳製品利用料理講習会

骨粗鬆症（こつそしょうしょう）の予防は若いうちからの実践が大切です。骨量の維持、骨粗鬆症の改善のために、じょうずにカルシウムをとりたいものです。

そこで牛乳・乳製品を利用した料理講習会を開催いたしますのでご参加下さい。

■日　時
平成十二年一月二十六日（水）
午前九時から午後一時

■場　所
江府町特産品研究加工施設

■用意するもの
エプロン、三角巾、筆記用具

＊応募締切
平成十二年一月十九日

お問い合わせお申し込み
江府町食生活改善推進協議会事務局
役場福祉保健課
☎75―3223

編集後記

「男の料理は楽しくなければならない」「毎日料理を作る妻の苦労がよくわかった」「料理特有の〝あんばい〟がむずかしい」…。男の料理教室に参加した鉄人たちのさまざまな持論や感想です▼取材させていただくつもりで立ち寄った身でありながら、いつの間にか仕事を忘れ、なべや包丁を持ち、立派な一人前の参加者になっていました。講師はエバーランド奥大山の藤原料理長。こんな一流シェフにいきなり教えていただいて恐縮しきり▼出来上がった料理が、曲がりなりにもフランス料理っぽく、味も上々。料理は五感すべてをリフレッシュしてくれ、一生涯の趣味なら最高だと思います▼食は生きる基本。「男子厨房に入らず」とうそぶいている男性諸氏のみなさん、年末年始ゆっくり時間をかけて料理作りにに挑戦してみてはどうでしょうか。くせになるかもしれません。それでは良いお年をお迎えください。

この時期、熱燗がたまりません！

元気YOUNGで～す！ 61

山陰合同銀行（株）根雨支店勤務

徳岡未沙希（とくおかみさき）さん（半の上・21歳）

●仕事について教えてください――。

勤めて2年目です。この仕事、勤める前は簡単そうに見えたのですが、実際してみるととても気を使います。お金を取り扱うことの大変さを実感しました。

今は主に窓口業務に就いていますが、いつも笑顔とお客さんを待たせないようにテキパキとした仕事を心がけています。

●趣味は何ですか――。

読書（歴史小説が好きで、司馬遼太郎さんの作品をよく読みます。マンガも少々）・お菓子作り（クッキーなど　洋菓子）・寝ること（毎日必ず8時間は寝てます）。

●これから挑戦してみたいことは――。

海外旅行です。イタリアに行きてみたいです。

ペーパードライバーなので、早くただのドライバーになりたいです。

●理想のタイプの男性は――。

気が優しくて力持ちタイプです。

●江府町にのぞむことは――。

大きな図書館があればいいと思うのと、集落内の道路をもう少し広くしてほしいです。

祝 祝 祝 竣工 エバーランド奥大山

EVER LAND OKUDAISEN

世帯数1,215世帯（−2）　人口4,195人（−11）　男1,985人（−2）　女2,210人（−9）　（　）は前月比　11月末

R50　発行／江府町役場　〒689-4401 鳥取県日野郡江府町大字江尾475　TEL（0859）75-2211　FAX（0859）75-2389　編集／総務課　印刷／株式会社高下印刷