町報こうふ

No.274

1994 1月

元気が一番！
よい年に。

（みかん拾いと宝さがしに一生懸命・奥大山スキー場開き）

友からの温かな年賀状を届けて

年始に友人、知人からの年賀状はうれしいものです。この年賀状の仕分け、配達に年末年始大忙しの地元の江尾郵便局をたずね、その様子や新しい庁舎、そして郵便料金の改正について砂口局長にお聞きしました。

年賀状 元旦配達分は12万2千枚です

―年末年始は年賀状の仕分け、配達と大変、お忙しい時であったと思いますが、江尾郵便局管内でどのくらいの年賀状が取り扱われましたか？

ここで年賀状を買われた枚数は16万5千枚です。（ただし、町外の方なども購入していただいています）

町内の皆さんが届けられた枚数は11万1千枚。元旦に配達された枚数は約12万2千枚をこえ昨年よりも1・4％の増加です。（昨年の元旦での枚数は11万2千枚）

―届けられた年賀状はどのような方法で仕分けられるのでしょうか。

町内分の年賀状は江尾郵便局内で各地区ごとの仕分けだなを設けて、それにふりわけます。

あとの町外、県外分の年賀状はほとんど米子郵便局に配送し、そこで大型の自動仕分け機により分別され、それぞれの地域の郵便局に送られるシステムが取られています。

―それにしても、かなり手作業で仕分けされたと思いますが、何人かアルバイトなども雇われて行われたのでしょうか？

職員全員で行うわけですが、職員は通常の業務もありますので、アルバイトを2人とOBを4人お願いして、仕分け作業に携っていただきました。

▲職員の拍手に送られて、配達に出発する（江尾郵便局前）

新庁舎 江尾郵便局は 本年3月に着工します

—ところで、江尾郵便局も新しい庁舎が本年、着工されるそうですが、その概要についておたずねいたします。

江尾郵便局新庁舎・立面図

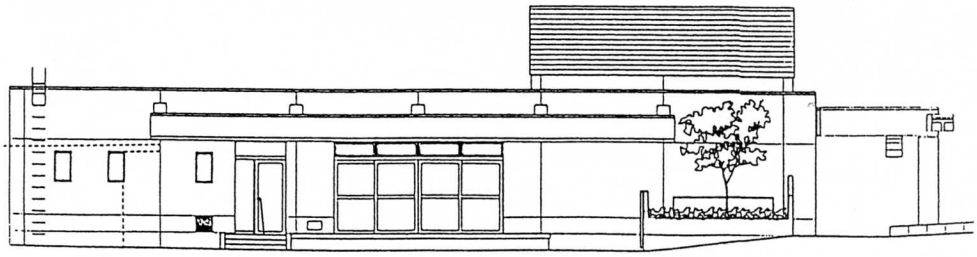

江尾郵便局も老朽化し、手狭になり、ご利用くださる皆様にご迷惑をおかけしておりましたが、本年3月より新庁舎の建設に着工することになりました。

建設地は現在の場所より約50㍍根雨に向った農協倉庫の隣地に建設いたします。

建物は鉄筋コンクリート造り平屋建、建築面積は495・87平方㍍、敷地面積は約1000平方㍍で駐車場、自転車置場それにゆとりの空間としてベンチなども設けて親しみを持てるような庁舎になると思います。

完成は来年1月の予定になっています。

江尾のメイン通りですので、工事にあたっては十分な注意を払って行いますが、町内の皆さんをはじめ、近隣の方々にはいろいろとご迷惑をおかけするかと思いますが、何卒よろしくお願いいたします。

はがきは「50円」に、手紙25グラムまでは「80円」に料金がかわります

—また、1月24日から郵便料金が改正されるそうですが、どのようになるのですか？

郵送にかかわる高騰など、諸般の実状を考慮して、このたび改正されます。昭和56年1月にはがきが40円、手紙(25グラムまで)が60円に改正したのち、平成元年度に消費税の導入により消費税分がふくまれて、はがきが41円、手紙が62円となって以来のことです。

通常よく使用されるはがきは「41円」が「50円」に、手紙(25グラムまで)は「62円」が「80円」に改正されます。

皆様のご理解とご協力をいただきますよう、あわせてよろしくお願いします。

アルバイトや郵便局員OBの皆さんも手伝って、年賀状の仕分け作業におおわらわ（江尾郵便局内）

1月24日から 郵便料金かわります

主な郵便料金

速達	書留	第2種 往復はがき	第2種 通常はがき	第1種 定形外郵便物		第1種 定形郵便物		種別／項目	
通常郵便物(250gまで)	損害要償額1万円まで	—	—	500g	50g	50g	25g	重量など	
210円	360円	82円	41円	360円	120円	72円	62円	改正前	料金
270円	420円	100円	50円	390円	130円	90円	80円	改正後	

ガット・ウルグアイ・ラウンドの農業合意に対して

福田町長の談話

12月町議会・行政報告

農業合意の受入れに厳しい憤りを感じる

町議会の開催にあたり、先に政府がガット・ウルグアイ・ラウンドの農業合意（ミニマム・アクセス等）の受入れを正式決定したことに対し、所見の一端を述べさせていただきます。

この米の市場開放の絶対阻止については、本町議会においても、全会一致でご決定になり、私自身もともどもに関係要路に強く要望しておりましただけに厳しい憤りを感じております。

特に本町では今、生産基盤、生活基盤の整備をはじめ、中山間地域としての生き残りをかけて、農業農村活性化事業の最中であるだけに極めて憂慮にたえません。

納得できる具体的政策を早急に国・県に強く要望

常に申し上げておりますように自然的悪条件の中山間地域がもつ多面的、公益的な国土保全の大きな役割りを今こそ強く訴え、農山村社会が維持発展できるよう、積極的、具体的にして農家の皆さんが納得できる政策を早急に打ち立てるよう県及び全国町村会の組織を通じ、国・県に対し、強く要請して参ります。

三回に亘る国会決議を無視し、公約違反を犯した背信行為の償いとしてデカップリング等の所得補償は当然国において行われるべき施策と考えております。

江府町としても、農家の皆さんが安心して、希望を持ちながら農業と取り組んでいただける施策を前向きに検討したいと考えております。

■用語説明■

■ガット・ウルグアイ・ラウンド

ガットとは「関税及び貿易に関する一般協定」の略語で世界の自由貿易の実現をしようとするための条例。

そして、ラウンドとはガットに参加している国々が特別に集まって行う一連の交渉のことをいいます。

ウルグアイは南米の国名で1986年に第1回閣僚会合が行われた地です。

このウルグアイ・ラウンドでは現在の国際貿易を取りまくさまざまな問題の解決を目指し、話し合いが行われています。

■ミニマム・アクセス

これは最低輸入義務量のことです。

平成7年（1995年）に基準期間（1986～1988年）の国内消費量の4％、2000年に8％の輸入を行う特例措置などがこのたびの調定案にもり込んであります。

■デカップリング

アメリカにおける新しい農業政策構想のことで1987年レーガン大統領予算教書で示されたもの。

生産対策と所得補償を分離する方式によって、財政負担軽減生産調整のいっそうの推進、生産の効率化を図ろうとするもの。

（用語説明は朝日現代用語「知恵蔵」外務省経済局の資料から抜粋しました）

江府町商工会 優良団体として 通産大臣賞に輝く

昨年11月に優良団体として江府町商工会が通産大臣賞を受賞いたしました。

これは中小企業基本法施行30周年を記念して行われたもので、この大臣表彰は県下で5番目のものです。

中小企業の振興に尽力された江府町商工会の永年の功績が認められたものです。受賞式は東京プリンスホテルで行われました。

▲大臣賞を持つ白石町商工会長と職員の皆さん(町商工会館)

高山 淳選手 世界の強豪と競い合う

ワールド・カップ第4戦 カナダ

ボブスレー国際大会で日本初の6位入賞をはたした高山淳さんは、12月16日から再びカナダのカルガリーで行われたワールドカップ第4戦に出場しました。

世界の強豪とともに競い合い、結果としては26位中22位の成績でしたが、初の世界の大舞台での大活躍に注目が集まりました。

▲スタート前の高山淳選手のチーム。(カナダ)

平成6年 町出初め式
日ごろの消防活動に対して 消防団員を表彰

1月6日の町出初め式で表彰を受けた団員を紹介します。

江府町長表彰

功績章

第1分団　門脇雄二

第2分団　下垣吉正

〃　原　義博

勤続章

第1分団　関内隆文

〃　上原二郎

〃　藤田幸一

〃　小谷幸之介

第2分団　本高善久

〃　矢下慎二

精勤章

第1分団　中野　寛

〃　岡本健二

第2分団　梅林茂樹

〃　小林健治

〃　川上良文

〃　松原俊二

鳥取県知事表彰

功労章

第1分団(分団長)山根博司

功績章

第2分団(分団長)千藤　正

鳥取県消防協会長表彰

功績章

第1分団(班長)勝見　純

西部消防協会長表彰

功績章

第1分団　関内隆文

第2分団　中川秀樹

勤続章

第1分団　藤森茂治

▲表彰を受ける山根第1分団長(上之段広場)

手づくりの敷物など寄贈

神戸市 青少年問題協議会 魚崎連合支部 川島陽子さんから

▲特別養護老人ホームにおくられた小物

魚崎町との昨年（11月下旬）の交流会で、たくさんの手づくりの品々を町にいただきました。

これは、神戸市にお住まいの川島陽子さん（青少年問題協議会魚崎連合支部）が作られたもので、いらなくなった物を再利用しようと10年前から個人的に始められています。

ミシンが大好きで、物を大切にしたいとの思いから古着などの小物や敷物を制作しておられる川島さん。町としては各施設で有効に使わせていただくことになりました。

消防記念碑の建立

伝統ある町消防活動の意義をとどめて

上之段広場

▲除幕された消防記念碑（上之段広場）

1月6日、消防記念碑の除幕式は消防団員などが見守るなか行われました。

これは、町消防団が諸先輩から受け継いだ輝かしい伝統を後世に伝えるとともに住民から信頼される消防団に発展するようにとの意義をとどめたものです。高さ約一・一㍍、幅一㍍、厚さ〇・一五㍍の黒みかげ石の記念碑は江尾の上之段広場に建立されました。

■ 市民農園カサラファーム ■

『おいしいそばをつくるぞ』そば打ちに挑戦!!

＝米沢小学校下蚊屋分校の児童たち＝

▲ぎこちない包丁を持つ手も力がはいる児童たち

市民農園「カサラファーム」で昨年の12月24日、地域との交流を深めてもらおうと米沢小学校下蚊屋分校の児童たちがそば打ちに挑戦しました。

「粘土（ねんど）みたいだ！」とそばをこねるのも楽しそうな児童たち。容器をしっかりおさえる人。そばを伸ばす人と作業を分担して。

包丁を持つ手もぎこちなく、太いのもあれば、細いのもあり、個性的なそばができました。

でき上ったそばを全員で試食。「ぼくは2杯食べたよ」と元気な子どもたちもわいわい言いながら、楽しいひとときを過していました。

加藤和知（かずとも）さん 柿原

全国森林組合連合会長表彰 受賞

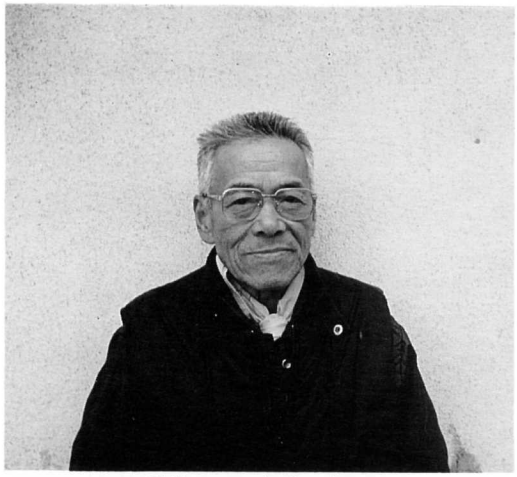

▲受賞された加藤和知さん

昨年の11月18日に開催された平成5年度全国森林組合代表者大会で造林育成事業に貢献されたとして柿原の加藤和知さん（71歳）が功労賞を受賞されました。

この表彰は森林組合作業員として優れた技術力と造林意欲の啓発活動に功績のあった方に贈られる賞です。

「永年にわたる造林作業の技術が認められ、大変うれしいことです。今後も体力の続くかぎり、りっぱな仕事をしていきたい」と語っておられる加藤さん。

現在も班長さんとして第一線で活躍される加藤さんは勤続28年の大ベテラン。受賞を契機に更なる活躍が期待されます。

ケーキづくりの指導にあたる 佐川 遠藤武士さん

江府中学校 ケーキづくり教室

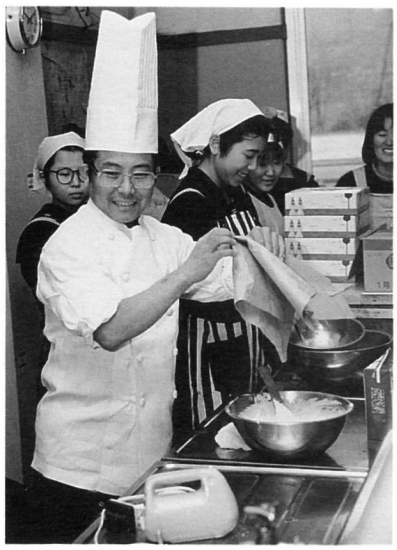

▲まずは手本をしめす遠藤さん

江府中学校で手づくりケーキの指導にあたるのは佐川の遠藤武士さん（50歳）。

昨年の12月16日に中学校の3年生の女生徒を対象に行われたもので、今回で5回を迎えます。

洋菓子を作りはじめて20年をこえるベテランの奥田さんは東京で修業を重ねたのちに帰郷。現在米子市内の洋菓子店に勤務しておられます。

「ケーキづくりはとにかく楽しくつくることが大切ですね」と生徒たちにやさしく語りかける奥田さんは細かい作業もていねいに指導しておられました。

モダンな集会所完成!!

杉谷活性化施設

▲完成を祝し、全員で記念撮影

昨年の12月14日、待望の集会所が杉谷に完成しました。

この集会所は中山間地域農村活性化総合整備事業で行われた杉谷活性化施設です。

木造平屋建、面積約151平方メートルで総事業費約2900万円。大会議室、研修室、調理実習室などの部屋をかねそなえた近代的施設で従来の集会所の斜め前方に建設されました。

真新しい集会所では、杉谷の皆さんの喜びの声であふれていました。

お目見えした杉谷活性化施設

訂正及びお詫び

7ページの2段の本文中にある「奥田」さんとあるのは「遠藤」さんの誤りでした。

訂正しお詫びいたします。

町選挙管理委員会、自治大臣表彰に輝く

明るい選挙の啓発に努める

昨年7月に行われた第40回衆議院議員総選挙の適正な管理執行、明るい選挙の啓発推進に努めたことが認められ、自治大臣表彰を町選挙管理委員会が受賞いたしました。昨年11月22日に鳥取県庁において、その伝達式が行われ、本町の川上正選挙管理委員長に表彰状が手渡されました。

▲県選挙管理委員長が表彰文を読み上げる（県庁）

解放文化祭　本町五丁目

バザー収益金　町に寄付

昨年の12月、本町五丁目で盛大に開催された解放文化祭。展示あり、かくし芸大会ありの盛だくさんの催しでした。

その催しとあわせてバザーも開催され、その収益金をバングラディシュの義援金活動などにも。

そして、収益金の一部を町に役立てていただきたいと寄付されました。

▲収益金を福田町長に手渡す川端区長さん（町長室）

子供の国保育園・おたのしみ会

園児たちの演技に大歓声

園児たちの演技に大きな拍手が湧き上りました。昨年12月16日に子供の国保育園でおたのしみ会が盛大に開催されました。

演技は十七演目。ダンス、舞踊劇、うたなどいろいろな演技がめじろおし。

保育園の講堂には保護者をはじめ、おじいさん、おばあさんでいっぱい。

かわいい園児たちの演技にカメラやビデオで撮影している皆さんのキラキラした目が印象的でした。

▲園児たちのかわいい演技

▶場内は保護者の皆さんでいっぱい

昨年度に引き続き 建設業協会から 町に寄付金

江府町

昨年の12月末、江府町建設業協会(会長・住田孝治さん)から町のために使っていただきたいと寄付金をいただきました。

昨年度に引き続き、ご寄付いただいた寄付金。

福田町長は「ありがたく頂戴いたします。皆さんの真心を町の振興のために有効に使わせていただきます」と語っていました。

▲寄付金を手渡す住田会長(中央)(町長室)

平成の不況と凶作は人災

日本のふるさと農山村に思いきった投資を

全国放送昨年12月5日

NHK スペシャル『平成の不況』

全国を代表して 福田町長出演

◀インタビューにこたえる 福田町長

昨年の12月5日、NHKスペシャル「平成の不況」(午後9時から・全国放送)で全国の236市町村長を代表して福田町長が出演しました。

これは、毎年行われる全国町村長大会(12月1日から3日間・東京)中のことで、特に全国的な大不況による地方交付税をはじめとする地方財政の圧迫が予想されるだけに、平成6年度の各事業予算確保などによる各省庁をはじめとする大臣への要請、陳情が積極的に行われているさなかのことでした。

緊迫した 全国町村長大会の さなかで

特に、本年は景気回復のきざしもなく、凶作などの悪要因も重なりあい、大会にのぞむ町村長の異常なまでの危機感がただよい、NHKが特別番組を通じてその現状を伝える一コマでした。

インタビューは全国町村会館で行われたもので、福田町長はインタビューに対して次のように答えていました。

「地方の不況と凶作の実態、公共事業依存度の高い農山村に思い切った投資と東京一極集中から現政権の政治信条である地方分権を図り、森と水田のもつ空気、水、国土保全の多面的役割がいかに大きいかを更に都市の皆さんが知るべきです」と強く要望を行いました。

全国の市町村の七割をしめる農山村の代表としてせつせつと語る福田町長に放送終了後、全国各地から激励の電話がひっきりなしにかかっていました。

全国町村長大会の模様

お知らせ

入所希望の皆さんへ

精神薄弱者更生施設「祥福園（しょうふくえん）」のご案内

本年7月1日に西伯町に精神薄弱者更生施設「祥福園」（定員70人）が開設されます。

これは、西伯町にある「わかとり作業所」（精神薄弱者授産施設）を運営している社会福祉法人「祥和会」が地元の西伯町をはじめ西部市町村の援助を受けて開設されるものです。

入所を希望される方は次の所に**1月末**までにご相談ください。

●相談窓口

・各民生委員

・江府町役場・民生課・福祉係

・精神薄弱者相談員

白石正光さん（☎75－3086）

県立介護実習普及センターご案内

県民の方なら、だれでも高齢者の介護についての知識・技術を学ぶことができる施設です。

そして、市民介護講座として次の内容の講座が開催されますのでご参加ください。

■市民介護講座　定員：いずれも30名　**時間**：午前10時～12時　午後1時～3時　計4時間

講座の種類	概要	講座日
①初級講座	高齢者の介護意識の啓発、実際の介護についての基礎知識、技術を学びます。	〈1日コース〉1月13日、20日、27日 2月3日、10日、24日 3月3日、10日 〈2日コース〉2月16日～17日
②シルバーリーダー介護講座	高齢者が地域において介護や家事援助活動が有効に実践できるよう技術を学びます。	東部地区　1月25日～26日　（2日間） 西部地区　3月8日～9日　（2日間）
③住宅改造講座	長寿社会にふさわしい住まいの工夫、改造についての知識を学びます	3月16日(水)
④家族介護者講座	介護の実践知識や技術、介護機器の使用法を学びます	2月28日(月)～3月2日(水)　（3日間）

受講料は無料ですが、講座によっては教材費が必要です。

■介護機器・用品を常設展示します。

■機器の相談（窓口相談・電話相談）**相談時間**　午前9時～11時30分、午後1時～40分

●場所（次の図）

鳥取市扇町21番地

☎0857－21－9231

FAX0857－21－0915

※休館日

土曜日、日曜日、祝日、年末年始

（県立介護実習普及センター）

※JR鳥取駅より南へ2分

国民年金保険料の学生の免除制度とは

大学や短期大学・専修学校・各種学校の学生については一般被保険者とは別に免除基準が定められています。

該当となる人は所得がない学生で親元世帯の課税所得が一定基準以下の場合となっています。

また、免除された期間の保険料は10年間さかのぼって納付することができます。

国民年金を受けるときには、その免除期間は3分の1だけの期間に算定されますので、ご承知ください。

なくそう交通事故

交通事故はドライバーの一人ひとりの自覚からなくすことができるものです。

自分は大丈夫、少しぐらいの間シートベルトをしなくても、と思う心の油断が事故をまねくものです。

昨年末、181号線で早朝、シートベルトの着用調査を行ったところ、約25％のドライバーが着用していませんでした。

特に、女性ドライバーにその傾向が見受けられました。死亡事故のほとんどがシートベルトをしていたら助かっていたであろうと思われます。しっかりとシートベルトをしめましょう。

＝平成6年＝

交通安全年間スローガン

事故は瞬間　ベルトは習慣
止まるはず　老いの甘えが
招く事故
とびだす子　はしるくるまが
かみつくぞ

人権擁護委員に再任　野口是（ただし）さん

このたび人権擁護委員に野口是さん（新一）が昨年12月15日付をもって再任されましたのでご紹介します。

主任児童委員に　井上廉女（きよめ）さん

地域の児童福祉を一層充実するために「主任児童委員」を民生児童査員協議会に配置することになり、1月1日付で井上廉女さん（本四）が委嘱されました。

この主任児童委員制度は従来の民生児童委員のように担当地区を設けず、町内全域の児童福祉に尽力される方です。

今年もチロルの里で ドラマをつくろう

自作そりワールドカップ in 奥大山

2月27日(日) 奥大山スキー場

●**日時**
平成6年2月27日(日)午前10時
（受付は午前9時から）

●**場所**
奥大山スキー場

●**競技種目**
一般の部(中学生以上)・小学生の部
（自作そりによるタイムトライアル・デザインコンペ）

●**参加資格・規定**
一般の部の搭乗者は中学生以上とする（男女・人数不問）
※ブレーキを必ず装着すること。
※小学生の部も自作そりのみとする。

●**参加料**
一般の部　搭乗者一人につき　2000円
小学生の部　無料

●**申し込み方法・お問い合わせ**
申込用紙に代表者の住所・氏名電話番号（小学生の部は保護者とする）。搭乗者の住所・氏名年齢・性別・電話番号。チーム名を記入の上、2月1日から14日までに次の所に申込みしてください。
〒689-44 日野郡江府町江尾1865
上原健康堂
'94自作そりワールドカップin奥大山・大会事務局
☎0859-75-2078

●**表彰・賞品**
最優秀デザイン賞　10万円
優秀デザイン賞　5万円
など多数。

全国スキーマラソン大会

3月13日(日) 鏡ヶ成

●**日時**
平成6年3月13日(日)

●**場所**
鏡ヶ成国民休暇村周辺

●**競技種目**
競技の部
30キロ（一般男子）
15キロ（一般男子・高校男子）
10キロ（一般男子・一般女子・高校女子・中学男子）
5キロ（中学女子・小学男子・小学女子）
歩くスキーの部
10キロ・5キロ・3キロ

●**参加資格**
小学生以上（初心者の方、大歓迎です）
※前日に講習会があります

●**参加費**
大人　2000円
中学生・小学生　1000円

●**表彰**
競技の部のみ1位～3位を表彰します。
完走・完歩者全員に「完走・完歩証」
参加者全員に参加賞。

●**問い合わせ先**
日野郡江府町475
〒689-44 江府町役場内
奥大山チロルの里　全国スキーマラソン大会実行委員会事務局
☎0859-75-2211
☎0859-75-2223
（町教育委員会事務局）

●**その他**
スキー用具の貸出しもあります（有料）

所得税の確定申告の必要なみなさんへ

正しく早めに

2月23日(水)から始まります

事業所得や不動産所得などがある人の場合

一年間の所得金額の合計額が所得控除の合計額を超える人

（所得控除とは、雑損控除、医療費控除、社会保険料控除、生命保険料控除、損害保険料控除、障害者控除、老年者控除、寡婦（寡夫）控除、配偶者控除、配偶者特別控除、扶養控除、基礎控除などをいいます。）

（参考）

平成五年分の所得金額が、次の額を超える場合には、申告が必要です。ただし、配偶者に収入がなく、子供が特別扶養親族に該当しない場合です。

- 独身者の場合…35万円
- 夫婦者の場合…105万円
- 夫婦と子供一人の場合…140万円
- 夫婦と子供二人の場合…175万円

なお、社会保険料控除、生命保険料控除や損害保険料控除などがあれば、さらにこの金額に上積みとなります。

給与所得のある人の場合

①給与の年収が千五百万円を超える人

②給与所得や退職所得以外の所得の合計が二十万円を超える人

③給与を二か所以上からもらっている人

④同族会社の役員などで、その法人から貸付金の利子や不動産の賃貸料などを受け取っている人

⑤災害減免法の適用を受け、給与の源泉徴収の猶予や徴収された税金の還付を受けた人

⑥家事使用人のように源泉徴収が行われない給与をもらう人

災害にあわれた方へ

風水害、火災などの災害によって、住宅や家財などに損害を受けたときは所得税の全部または一部を軽減することができます。

そして、「所得税法による雑損控除」と「災害減免法による税額の免除」があり、どちらか有利な方を選ぶことができます。

一定の要件が必要ですので、詳しいことは、米子税務署または役場税務課にご相談下さい。

サラリーマンの皆さんへ こんな場合に税金が返ってきます

確定申告をする義務のない人でも、次のような場合は、確定申告をすると源泉徴収された所得税が還付されることがあります。

①マイホームをローンなどで取得した場合

②多額の医療費を支払った場合

③災害や盗難にあった場合

④年の中途で退職し、再就職していない場合

⑤給与所得者の特定支出控除の特例の適用を受ける場合

還付の申告は、米子税務署で一月から受付けています。郵送でも受付けています。

たくさんの医療費を支払ったみなさんへ

あなたが自分や家族のために多額の医療費を支払ったときは次の算式によって計算した金額を医療費控除として所得金額から差し引くことができます。

（医療費の支払額）－（保険金などで補てんされる金額）－（10万円または所得の5%のうちどちらか少ない金額）＝医療費控除額（最高200万円）

なお、医療費とは①診察費、治療費、薬品代、入院費、療養費、介助料などのうち、その症状に応じて一般的に支出される水準を著しく超えない部分の金額、②通院費用、医療用器具の購入代、補助具の購入費、医師が認めた人のおむつ代などのうち、診療や治療などを受けるために直接必要なものが該当します。

次の費用は、医療費になりません。

①医師等に対する謝礼

②健康診断や美容整形の費用

③予防や健康増進などのための医薬品や健康食品の購入費

④親族に支払う療養上の世話の費用

⑤治療を受けるために直接必要としない近視、遠視のためのメガネや補聴器等の購入費

所得税の確定申告は

江府町の納税相談は

⑥通院のための自家用車のガソリン代、分娩のため実家へ帰る交通費

●医療費控除を受けるためには領収書等を確定申告書に添付するか、確定申告書の提出の際に提示する必要があります。

●医療費は実際に支払ったものに限って控除の対象になります。未払となっている医療費は、実際に支払った年の医療費控除の対象になります。

マイホームを持った時の控除は

住宅を新築、増改築したとき所得税の控除があります。

住宅を建築するにあたり、金融機関等から借入した場合、次の要件に当てはまれば、住宅取得等特別控除により所得税の軽減を受けることができます。

控除を受けるための主な手続きは？

住宅取得等特別控除を受けるには、確定申告が必要です。

ただし、サラリーマンの人は一年目に確定申告すると二年目以降は年末調整で控除が受けられます。

控除を受けるための主な要件

新築住宅

①住宅取得後六か月以内に入居し引き続き住んでいること

②家屋の床面積(登記面積)が50㎡以上240㎡以下であること

③床面積の2分の1以上が自分の居住の用に供されるものであること

④控除を受ける年の所得金額が2千万円以下であること

⑤民間の金融機関や住宅金融公庫などの住宅ローン等を利用していること

⑥住宅ローン等の返済期間が10年以上で、しかも月賦のように分割して返済すること

中古住宅

①新築住宅の①～⑥の要件に当てはまること

納税相談日は次のとおりです

会場 江府町役場 会議室（2階）

期	日	曜日	午前		午後	
2月	23	水	営庶業・譲渡・山林	9:30～11:00	営庶業・譲渡・山林	13:00～15:30
	24	木	荒田・半の上・宮ノ前・高谷	8:40～11:00	下安井	13:00～16:00
	25	金	武庫・新道	〃	洲河崎・一旦	〃
	28	月	助沢・栗尾・下蚊屋	〃	宮市・本四	〃
3月	1	火	大河原・御机・笠良原	〃	本一	〃
	2	水	本五	〃	池の内	〃
	3	木	尾上原・日ノ詰・深山口	〃	杉谷・袋原	〃
	4	金	貝田	〃	美用・小原	〃
	7	月	大万・小江尾・西成	〃	久連・本二	〃
	8	火	佐川	〃	新一・新二	〃
	9	水	吉原・柿原	〃		〃
	10	木	農業青色申告			(終日)
	11	金	農業青色申告			(終日)

健康・大切に
コーナー

入浴で心身リフレッシュ

（国保カレンダーより）

ゆったりした気分でお風呂につかると一日の疲れが吹っ飛んで行くよう。入浴は、最も手軽な心身の健康法です。

こんなにある入浴の効用

入浴は、からだの清潔のほかに、①毛細血管が拡張して血行がよくなり新陳代謝を促進する

②副交感神経の働きが活発になるため神経の緊張をほぐす

③筋肉の痛みやコリがやわらぐなど効果があります。

就寝前はぬるま湯で

ぬるめの湯に長くゆっくり入ると、緊張を解く副交感神経が働くため安眠や心身のリラックスに効果的です。

一日のスタートは熱めの湯で

熱い湯は交感神経を刺激します。朝、「今日も一日頑張るぞ」という気分を盛り上げるのに最適です。

シャワーを効果的に

シャワーはからだの部分に必要に応じて利用できますし、浴槽につかるのに比べて心臓や肺への負担が少ないのも利点です。

身近な植物で薬湯を

昔から、5月の端午の節句にはショウブ湯、12月の冬至にはユズ湯と、身近な薬草や植物で薬湯を利用していました。植物をお風呂に入れると、からだが温まり、香りも楽しめます。最近、さまざまな入浴剤が人気を呼んでいますが、身近な植物で簡単な薬湯を楽しんでみませんか。

★葉は日陰で、皮や実は日光で乾燥させて2～3㎝に刻み、木綿の袋に20～30ｇを入れてお風呂の中に。香りのよい植物の場合は生のまま入れて香りを楽しむのもよいでしょう。

材料（部分）	効　能
イチジク（葉・実）	痔・美肌
ウイキョウ（茎・葉）	保温・美肌
ゲッケイジュ（葉）	冷え症
サクラ（葉）	あせも
ショウブ（葉・根・茎）	保温
マツ（葉）	冷え症・肩こり
ミカン・ユズ（皮）	美肌
モモ（葉）	あせも・湿疹
ヨモギ（茎・葉）	かぜ・腰痛・神経痛

12月届

人の動き

平成5年12月末

		前月比
世帯数	1,228世帯	(＋1)
人　口	4,518人	(±0)
男	2,163人	(＋2)
女	2,355人	(－2)

お誕生おめでとう

(住所)(出生児)(保護者)(続柄)

小江尾　長尾　博樹(ひろき)　英俊　長男
本　五　西村　成美(なるみ)　弘樹　長女
吉　原　遠藤　浩之(ひろゆき)　伸　長男
池の内　藤原　由佳(ゆか)　光人　長女
本　二　浜本あすみ　伸介　長女
御　机　伊達　未悠(みゆう)　吉章　長女
藤原　史也
吉田　志保　米子市から　俣野
宮野　正信　愛媛県北条市
藤原　広子　俣野から
筒井　洋志　下蚊屋
榊　直子　京都市から
江川　政和　広島市
岡本　美代子　俣野から
春日　純生　北海道天塩郡
小峰　佳子　洲河崎から
竹内　公平　江尾
佐藤　嘉代子　広島県尾道市から

ご結婚を祝します

田川　良久
川上　みきこ　米子市　美用から
辻　弘
多賀　由美子　米子市　江尾から
今井　敏喜
谷口　美由紀　境港市　美用から

ごめい福を祈ります

(住所)　(氏名)　(年齢)(世帯主)

佐　川　塚原　守　31才　厚
下蚊屋　大岩　重子　77才　勝実
大河原　亀田　恒秋　93才　幸満
美　用　川上　りつ　95才　金子
洲河崎　浦部千萬代　79才　本人

ひとこと・ふたこと

小さな発見

＝大童(おおわらわ)ってなに？＝

文章を多くの人にお見せしなければならないものにとって、毎回が緊張の連続です。これが正しい字なのか、こんな表現でいいのかと何度も辞書を引いて確認をするのですが、それでも誤りをしてしまうこともたびたび。

でも、辞書を引いて、調べてみるとおもしろい発見をすることがあり、それが唯一の楽しみのひとつと言えるかもしれません。

今回は3ページの写真の説明文に書いた言葉「おおわらわ」。

よく忙しい時に口にする言葉ですが、漢字では「大童(おおわらわ)」と書きます。「大童」の字だけをみて言葉の意味を想像すると、とてつもない大きな子どもが生まれてあわてふためく親の様子を表現した言葉ではないかとかってに思ったりします。

でも、本当の意味は①頭髪の髻(もとどり)がとけてばらばらになった姿。②兜(かぶと)を脱いで乱れ髪で働くさま。③力の限り奮闘するありさま。(以上広辞苑による)

この「童」(わらわ)は昔、髪をまだ結(ゆ)わない髪のさまを「わらわら」といったところからきているそうです。

まだ、髪の結(ゆ)えない子どもが野原で子供たちと〝わいわい〟いいながら、髪をふり乱して無邪気に遊ぶさま。忙しい様子を髪をふり乱して、行うさまをよく表現していると思います。

この一年も「おおわらわ」の一年間になるかもしれませんが、せめて、表面だけでも、髪を整え、たまにはくしを入れて頑張りたいと「大童」の字から教えられた気がします。(係)

編集後記

▼12万枚以上の年賀状を新年早々に配達する郵便局の皆さん。計算してみると1世帯当たり約一〇〇枚が元旦に各戸のポストに。

ご無沙汰している友人、知人からの真心こもった年賀状はその本人と出会ったような気分になり、なつかしい日々を思い出させてくれます。

その年賀状を配達してくださる皆さんは出会いを取り持つキューピットでもあります。ちょっぴり残念なことはその出会いの費用(郵便料金)が値上りすることです。これもやむを得(え)ないことなのかと年始から思ったりもしました。

▼年末年始、スキー場に久方ぶりに積雪があり、多くのスキーヤーでにぎわいました。

異常気象が続いた昨年、今年は正常気象の一年であってほしいものです。

大人も子供も大歓声

発行・江府町役場
〒689-144 鳥取県日野郡江府町大字江尾475
☎0859(75)2211 FAX0859(75)2389
編集・総務課
印刷・冨士印刷