

町報

No. 250

こうふ

1991
12月

発行：江府町役場

〒689-44 鳥取県日野郡江府町大字江尾475
☎0859 (75) 2211 F A X 0859 (75) 2389

編集：総務課

印刷：富士印刷



12/18 年末の交通安全運動「サンタスロー作戦」

交通安全はサンタへの
すてきな贈り物

まちのうごき

(平成3年11月末)

		前月比
世帯数	1,213	(+1)
人口	4,630人	(-10)
(男)	2,233人	(-6)
(女)	2,397人	(-4)

忘れていませんか 交通安全

県内では交通死亡事故が多発し、十一月には県下に「交通事故非常事態宣言」が発令されるなど、まさに異常事態となっています。十二月九日現在、交通死亡事故七〇件が発生、七十六名の尊い命がこの犠牲となっています。江府町内においても四件の死亡事故が発生し、五名が犠牲となっています。交通事故の悲劇を繰り返さないためにも、もう一度一人ひとりが交通安全に気をつけ事故防止に努めましょう。

今年の交通事故による死者は、過去十年間で最悪だった平成元年の七十三名をすでに上回り、最悪の非常事態となっています。

今年の死亡事故の特徴としては、

- ① 高齢者の死者が全体の半数近くをしめている。
 - ② 早朝や夕方の事故が多い。
 - ③ シートベルトの非着用者の死亡率が高い。
- などがあげられます。交通死亡事故の資料から、これらの内容を詳しく見てみることにしました。

(資料は、いづれも平成三年十二月九日現在。資料提供 鳥取県警察本部交通安全課)

半数近くが高齢者

死者七十六人の内、六十五歳以上の高齢者が三十四人と全体の44・7%を占めています。これまでも高齢者は「交通弱者」といわれ、高い割合を占めていました。

しかし、過去五年間で一番多かった平成元年でも二十四人(32・9%)であり、今年はいかに増えているかが分かります。

早朝・薄暮時に多発

死亡事故の発生した時間帯を見てみますと、午前四時から午前八時までの早朝に十七

件(24・3%)、午後四時から午後八時までの薄暮れ時に十七件(24・3%)と、早朝及び薄暮れ時に集中していることが分かります。

目立つシート

ベルトの非着用

交通事故死者の内、自動車運転中か同乗中の死者は二十三人で、このうち十六人がシートベルトを着用していません。シートベルトをしていたら助かっていたと思われるような事故もあり、シートベルトの着用が死亡事故の防止につながります。

交通マナーを

守りましょう

交通死亡事故の原因は、自動車運転中の前方不注意やスピードの出し過ぎが大半を占め、運転者のモラルが問われるところなのです。

しかし、信号無視や無理な道路の横断など、高齢者をはじめとする歩行者の交通マナー

◎交通死亡事故と高齢者事故の推移

	60年	61年	62年	63年	元年	2年	3年
死亡事故件数	60	55	47	46	71	70	70
死者数	60	58	53	50	73	71	76
高齢者数	16	13	13	14	24	22	34
構成率%	26.7	22.4	24.5	28.0	32.9	31.0	44.7

の悪さにも原因があるよう
です。
運転者も歩行者も交通ルールを守って悲惨な交通事故防

交通事故非常事態

〈死亡事故続発、町内で5名が犠牲に。〉

◎死亡事故発生地別件数、居住地別死者数

市町村名	発生地 件数	居住地 (死者)
岩美町	2	3
福部村		
国府町		
鳥取市	13	12
郡家町		
河原町	1	
船岡町	1	3
八東町		
若桜町		
智頭町	1	1
用瀬町	1	
佐治村	1	2
気高町		
鹿野町		
青谷町	4	2
泊村		
羽合町	2	2
東郷町		1
三朝町		
倉吉市	6	5
関金町		
北条町	1	1
大栄町	1	1
東伯町	1	1
赤碕町	2	2
中山町		
名和町	3	2
淀江町	1	2
大山町	2	1
日吉津村		1
米子市	12	9
会見町		1
西伯町		
境港市	8	6
岸本町	3	3
溝口町		
江府町	4	2
日野町		1
日南町		
県外		12
不明		
合計	70	76

今年江府町内で発生した 交通死亡事故

(年齢は事故当時)

◆四月八日
助沢部落上の県道で軽トラ
ックが約十五メートル下の俣

止に努めましょう。
自動車運転者及び同乗者の
方は、必ずシートベルトを締
めましょう。そして、薄暮れ
時には、早めに点灯しましよ
う。
夜間外出する時は、必ず夜
光反射タスキを着用して事故
にあわないう気をつけまし
よう。

◆七月七日
江尾の国道一八一号線の交
差点で、自転車で横断中の女
性(59歳)がトラックにはね
られて即死。
◆十一月二十七日
武庫の国道一八一号線で、
横断中の男性(66歳)がトラ
ックにはねられて死亡。

野川に転落。乗っていた岡山
県の夫婦(夫57歳・妻55歳)
が死亡。
◆七月二十六日
佐川の国道一八一号線で、
軽トラックが観光バスに追突。
軽トラックを運転していた日
野町の女性(57歳)が死亡。

◎死亡事故発生時間別

時 間	件数	死者(人)	
		構成率	構成率
00~02	3	4.3	4 5.3
02~04	0		0
04~06	8	11.4	8 10.5
06~08	9	12.9	12 15.8
08~10	10	14.3	11 14.5
10~12	6	8.6	6 7.9
12~14	4	5.7	4 5.3
14~16	4	5.7	4 5.3
16~18	8	11.4	8 10.5
18~20	9	12.9	10 13.2
20~22	5	7.1	5 6.6
22~24	4	5.7	4 5.3
計	70	100.0	76 100.0

行政だより

総務

行政座談会を
 11月16日 洲河崎部落
 11月24日 新 一部落
 12月4日 日の詰部落
 で開催しました。
 部落住民から行政に対する
 要望、意見を聞くとともに交



▲消火器を使って消火競技(防火の集いで)

流の場としました。

十一月九日、明倫小学校に
 おいて江府町防火の集いを開
 催しました。これは秋の全国
 火災予防運動にあわせて行っ
 たもので、約一四〇名の参加
 がありました。

小学校児童による避難訓練
 や町消防団の放水訓練、江府
 消防署員による救急法指導、
 町民参加の消火競技などを行
 い、防火意識の高揚に努めま
 した。

同和対策

十一月十一日、岸本町にお
 いて西部地区同和問題研修会
 が開催されました。

本町からは、二十六名が参
 加し同和問題の早期解決と、
 部落解放基本法制定に向けて
 研修を行いました。

企画開発

十一月二十一日、ふるさと
 創生「ひとづくり事業」推進
 委員会では、委員十七名によ
 り先進地視察を行いました。
 これは、本年度ひとづくり
 事業の一環として行ったもの

で、「鳴き砂」で有名な島根
 県仁摩町の「砂時計」と「砂
 博物館」、出雲市の「ドーム」
 を視察研修しました。

民生

六月七日から十一月五日に
 かけて、平成三年度住民健診
 を町内各所で実施しました。
 各検診の受診者数及び受診率
 (対象者に対して)は次のと
 おりです。ただし、大腸がん
 検診は希望者のみです。

◇子宮がん検診四五二人(48
 ・6%) ◇乳・甲状腺がん検
 診五一二人(50・5%) ◇基
 本健康診査(40歳以上)一、
 〇九六人(76・2%) ◇肺が



▲今年は仏式により町慰霊祭

ん検診一、三八三人(82・5
 %) ◇結核検診一、四九二人
 (80・1%) ◇大腸がん検診
 五五六人(86・7%) ◇胃が
 ん検診五七七人(43・9%)

十一月十三日、山村開発セ
 ンターで江府町戦没者並びに
 殉職者慰霊祭をおこないまし
 た。遺族を始め、町議会議員
 など多数の来賓の参列をいた
 だき、犠牲者三〇三柱のご冥
 福を祈りました。

建設

十一月に行った建設工事関
 係の指名競争入札の結果は次
 のとおりです。

- (1)請負金額 (2)請負業者名
- ◇町道佐川小原線改良工事
 ①二、五八〇万円②(有)川端組
- ◇町道大河原線道路修繕工事
 ①六〇万円②(有)沢玉組
- ◇町道小原線側溝修繕工事
 ①二四〇万円②(有)日野土木
- ◇町道佐川線道路拡幅工事
 ①六〇万円②(有)住田組
- ◇町道久連洲河崎線道路修繕
 工事
 ①一一〇万円②(有)浜本組

農林

十一月二十九日、役場にお
 いて除雪会議を行いました。
 町内の十六業者(内、個人一
 人)に委託協力をお願いして、
 町道23路線(生活路線)、県
 道4路線(受託)など総延長
 71・6 kmを除雪することにな
 りました。

十一月に行った農林事業関
 係の指名競争入札の結果は次
 のとおりです。

- (1)請負金額 (2)請負業者名
- ◇林道寺谷線舗装工事
 ①四六八万円②(有)浜本組
- ◇林道ハセン谷線改良舗装工
 事
 ①五七〇万円②(有)住田組
- ◇林道杉谷貝田線(貝田工区)
 開設工事
 ①一、九五〇万円②(有)日野
 土木

十一月九日、第三十回鳥取
 県農林水産祭が鳥取市で行わ
 れ、本町関係者では次の方々
 が県知事表彰を受賞しました
 おめでとうございます。
 ☆農林水産業功労者
 (農業)川上卓雄(美用)
 ☆優秀生産農林水産業者

教 育

〔農産・米〕 森田一郎(貝田)
 〔園芸・トマト〕 川上充親(美用)
 〔園芸・夏大根〕 梅田菊治(下蚊屋)

体育の日の十月十日、「奥大山チロルの里ウォークラリー・91」を運動公園を主会場に開催、五十九チームが六kmのコースに挑戦しました。
 また、総合体育館では今年初めて体力測定を行い、一二〇名が反復横とび、上体そらしなど六項目に挑み、健康づくりに役立てました。

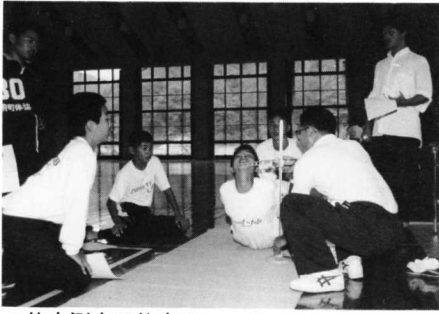

▲体力測定で体力チェック



▲小野ヤスシ氏を講師に文化講演会

十一月二日から三日間、町山村開発センターを主会場に恒例の江府町文化祭を開催しました。町内各種団体、個人から多数の出演、発表があり、延べ八〇〇名の参加者でにぎわいました。

十一月三十日、山村開発センターにおいて文化講演会を開催しました。

鳥取県のイメージアドバイザーとして活躍中のタレント小野ヤスシ氏が、「大都會の中の鳥取県」と題し講演。生い立ちから芸能界の裏話など貴重な体験談に、町民一六〇名が聞き入りました。

十二月九日、第十七回江府

平成二年国勢調査〈第一次基本集計結果〉

昨年実施された、平成二年国勢調査(平成二年十月一日現在)の第一次基本集計結果(人口・世帯及び住居に関する基本事項)が、総務庁統計局から公表されました。

ここでは、その一部を紹介します。

江府町の総人口は四、五二八人で、前回(昭和六十年：四、七五七人)に比べ二二九人(四・八%)減少しています。

また、江府町の総世帯数は、一、二二〇世帯で前回(同：一、二八九世帯)に比べ六十九世帯(五・四%)減少しています。

特に年齢別人口の集計結果を見てみますと、江府町の六

町同和教育研究会を山村開発センターで開催しました。今年には特に、部落解放基本法制定要求江府町民総決起集会として、町民一六〇名が分散会、講演会で研究討議を深め、基本法制定実現に向けての決議を全会一致で行いました。

十五歳以上の老年人口は一、〇四〇人(総人口の二三・三%)をしめ、日南町(二六・三%)、日野町(二三・九%)に続いて県下で三番目(鳥取県の老年人口比率十六・二%)に人口の高齢化が進んでいます。

国勢調査年齢(5歳階級)別人口比較

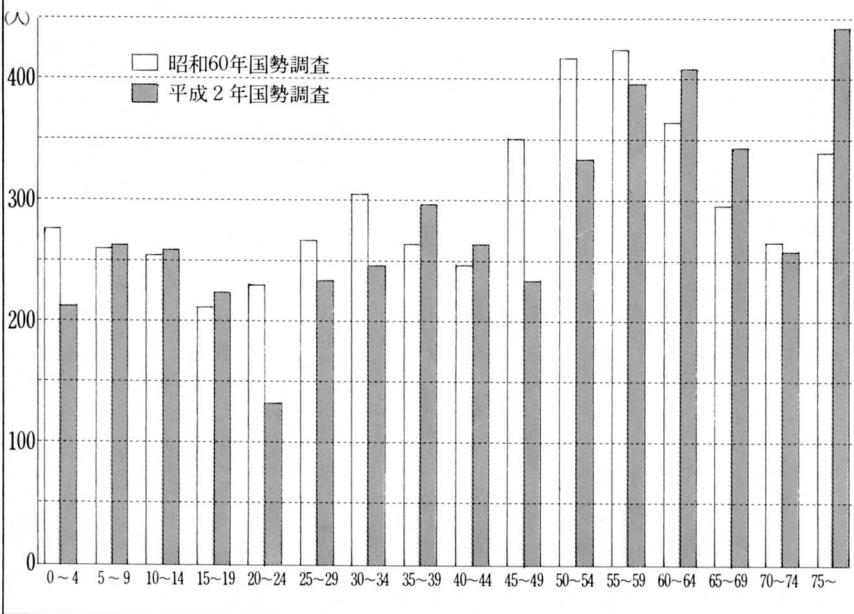



奥大山チロルの里だより (41)

視察報告 その②

企画開発課長 竹内敏朗

第四日 九月三十日(月)

今日からいよいよチロル地方の視察が始まる。四日間の日程で施設見学を中心とした視察を行うことになっている。初日は、チロル州都であるインスブルック市内での視察



▲インスブルックのマーケット

である。朝、ホテルから近い市場(マーケット)へ。中では野菜・肉類・花・果物が販売されており、種類は日本で販売されている物が大多数である。価格的には日本円でキヤベツ二〇〇円、大根一三〇円とあまり安いとはいえない。この市場(マーケット)での印象は、施設内に都市周辺農家が収穫した野菜・花などを直接販売する広いスペースがあったこと。思ったより都市部の物価が高い感じがした。市場を後にして、今回の主要目的であるチロル州観光局への公式訪問である。会談は観光局が準備したホテルで開催された。観光局からの出席はチーフプロデューサーのエッガー氏であった。会談は、歓迎の挨拶・福田団長の挨拶・担当課長の視察目

的・質疑応答・白石副団長のお礼の挨拶など、約二時間行われた。
会談内容をまとめてみると次の通りであります。

①チロル地方と日本との姉妹町は、現在までに七件ほどあるが順調に交流が図られているとはいえない。

それは、日本とチロル地方はあまりにも遠く、費用がかかるからである。

しかし、姉妹町交流の中には成功例もある。セルデン塩沢町、グラムザツハ豊科町である。

いづれも、財政的に豊かである数のスキー場があると言う共通点がある。また、交流のために住民団体が資金調達し交流基金を設け、交流費用を確保している。

②チロル地方は、観光が大きな財源であり、近年の東欧民主化などによる近隣国(旧東ドイツ、ハンガリー、チェコスロバキア)には、一〇〇万人の観光人口がある。

今後の日本との交流については、お互いの共通点(伝統・文化・スポーツ)、お互い



▲チロル州観光局エッガー氏と会談

の利益(経済的・ノウハウ)が重要である。

エッガー氏は、日本との姉妹町交流についての厳しい現状を話された後、交流の方法について提案をされた。

それは「まず小規模の個人経営の企業と交流をされることです。そして、その企業からチロルの特産品を輸入して江府町で販売するのです。チロルの企業は日本の企業に興味を持っていきますから、日本を訪れて何かを習得するでしょう。また、江府町もその企業を通じてチロル地方の文化・習慣を知ることが出来ます。

お互いにメリットがあつて良いのです。」と言うことであつた。本町は姉妹町交流の考えでなく、町づくりの交流であることを強調した。エッガー氏の提案については、前向きに検討する必要があるところである。

その他の内容についても視察団との質疑応答がなされた。特に手入りの行き届いた農村風景のことについて、エッガー氏は「チロル州は人口六十万、農業人口は州人口の約六パーセント、農家一戸平均耕地面積が約十八ヘクタールで山地の牧草地である。今から十年前、専業農家から民宿農家へ急速に転換が始まり土地利用の条例化を行った。条例では牧草地など土地の用途変更は議会の承認が必要であり、牧草地は年二回以上刈り取ることが義務づけられている。これは、チロル地方の産業が観光であり、良く管理された牧草地と花で飾られた農家の景観が財産であるからです」と説明を受けた。
会談も緊張の中で終了し、次の行程であるインスブルックの民芸店へと移動した。
民芸店にはチロル地方の特



▲レッテンバッハスキー場。一年中氷河スキーが楽しめる。

▶すべてのベランダを花で飾ったホテルインターアルペンチロル



チロル視察二日目、今日はチロルの谷エッツタールヘスキー場視察である。真つ青な空、頂きに白い雪をかぶった険しいアルプス、通過する集落には、そびえる

第五日 十月一日(火)

チロル視察二日目、今日はチロルの谷エッツタールヘスキー場視察である。真つ青な空、頂きに白い雪をかぶった険しいアルプス、通過する集落には、そびえる

産品として、チロリアンタープ・クリスタル工芸・ワイン・果実酒・コブラン織刺しゅう・チロリアンハットなどがあり、木工品等の内手作り品は高価である。民芸店での見学及び買い物を終え、経営者のハイジーさん宅へ招待された。自宅にはご主人もおられた。大変歓迎を受けた。今夜の宿泊は、テルルスにあるチロル地方では最高のホテルインターアルペンチロルである。このホテルも視察先である。チェックインを済ませた後、ホテル内の案内を受けたが特に印象的だったのは、お客様の子供をあづかる保育園(託児所)があり、保母の資格者がいること、内装には木材がふんだんに使用されている。また、規模は大きいが客室のベランダには見事な花が飾ってあったことである。

▶ランブルさん経営の農場民宿。チロルの一般的な民宿です。



教会の塔が見える。標高二千七百メートルのレッテンバッハスキー場へ、このスキー場は氷河である。世界的に強い選手が多いことが現地に立って理解出来た。チロル地方のスキーリフト料金は日本とほぼ同額である。この後、木工品の工房、ガラス細工の現場を見学し、今日と明日宿泊するステガーホフ(民宿)のランブル家を訪れた。このランブルさんは農場民宿を数十年前に始めた。部屋数は十室ほどである。夕食後ご夫婦から挨拶がわりの歓迎会に招待された。

ご協力ありがとうございました

八十四名が愛の献血

十一月二十九日と十二月十一日、町内で行なわれた献血事業(全血献血・成分献血)に八十五名の温かいご協力をいただきました。献血されたみなさんはつぎのとおりです。(太字は、四〇〇CC献血の方です。)

— 敬称略 —

- (全血献血・六十八名)
- | | | | |
|--------|-------|------------|--------|
| 栗林 範之、 | 徳岡 健男 | 亀井 幸夫、 | 安田 正明 |
| 砂原 和省、 | 田本 賢二 | 笠原 幸吉、 | 亀園 勇次 |
| 新見 道弘、 | 上田 重樹 | 上口 一郎、 | 佐々木愛二郎 |
| 砂口 正文、 | 上原 二郎 | 本田 光史、 | 山中 隆志 |
| 乗本 稔、 | 中前 茂子 | 梅林 美鈴、 | 森田 哲也 |
| 長瀬 雅弘、 | 藤原 伸吾 | 千藤 正、 | 大塚 伸春 |
| 田中 進、 | 中原 勝江 | 信岡 典見、 | 河上 貞也 |
| 澤口 勉、 | 張谷 俊二 | 梅林 洋彦、 | 篠田 貴士 |
| 藤森 茂治、 | 宮本 勅寛 | 本高 善久、 | 今岡 茂誠 |
| 石原 真美、 | 國谷 美晴 | 山本 幹夫、 | 井上あけみ |
| 加藤 一夫、 | 川上 憲司 | 岡田 雄成、 | 森田 智 |
| 藤原 泰久、 | 志水 義市 | 清水 孝司、 | 油田 康生 |
| 渡辺 浩二、 | 宗高 義隆 | (成分献血・十七名) | |
| 佐藤 信夫、 | 田辺 三郎 | 下垣 吉正、 | 山川 浩市 |
| ラジヤワサ、 | ピヤセナ | 梅林 明宏、 | 松原 俊二 |
| 久野 政敏、 | 井口 知之 | 中川 秀樹、 | 矢下 慎二 |
| 大倉 幸子、 | 萬田 能弘 | 橋谷 久美、 | 竹内 敏朗 |
| 石賀 秀人、 | 宇田川武司 | 遠藤 功、 | 塚原 守 |
| 池田 健、 | 金子 茂 | 影山 久志、 | 池田 健一 |
| 村穂 隆理、 | 遠藤幸三郎 | 阿部 朝親、 | 梅林 茂樹 |
| 森田 照雄、 | ジャカコリ | 加藤 邦樹、 | 太田 厚 |
| 下川 和宏、 | 本村 明文 | 藤原 昭仁 | |

お知らせ

交通事故相談

交通事故で、損害賠償や示談交渉などで、お困りのことはありませんか。

県では、交通事故相談所を設けて、いろいろな問題の相談に応じています。相談は無料です。お気軽にご利用ください。

☆米子交通事故相談所

米子市柁町一丁目一六〇番地 西部総合事務所

☎〇八五九(三四)六二一一

内線二六〇番

☆相談時間

平日 午前九時～午後四時
土曜 午前九時～
午前十一時三十分

*日曜日、祝日、水曜日及び第二、四土曜日は相談を行いません。

財形教育融資

雇用促進事業団では、サラリーマンなどの家計に年々負担増となっている進学等資金を援助するため「財形教育融資」を行っています。

財形貯蓄をしていれば、どんなでも融資が受けられ、融資額は貯蓄残高に応じて最高四五〇万円、利率は七・八%（平成三年十月三十日現在）返済は六年以内です。

☆お問い合わせは

雇用促進事業団

鳥取市永楽温泉町二七一

☎〇八五七(二九)〇六〇六

鳥取市永楽温泉町二七一

朝日生命ビル五階

☎〇八五七(二九)〇六〇六

看護相談(電話面接)

社団法人鳥取県看護協会では電話・面談により看護相談を行っています。看護問題等でお困りの方はご利用ください。

☆看護電話相談

☎〇八五七(二二)三三三二二

国民健康保険

加入・異動届は早めに手続きを!

☆看護面接相談

鳥取市江津三二八の一

鳥取市看護研修センター(鳥取赤十字血液センター隣り)

☆日 程(祭日は除く)

面 接	電 話	相 談	曜 日	時 間	内 容
木	第1・第3土	金・水	木・火	11時～13時	き成人等 ねり人
13時30分～16時	13時～16時	母子・育児等			
看護全般	思春期相談等				

☆担当者

看護協会会員で保健婦・助産婦・看護婦の有資格者。

会社や事業所などの健康保険に加入している人以外の人には、すべて国民健康保険に加入しなければなりません。国民健康保険の加入者が他の市町村に転入、転出した時、また他の健康保険に加入した時や、他の健康保険をやめた時などは必ず十四日以内に最寄りの市町村役場に届け出ることが必要です。

全額自己負担になります。また、資格がなくなったのに届けをしないで国民健康保険証を使って診療を受けたらすると、医療費をあとで返さなければなりません。なお、医療機関にかかっている人で、保険証が変わった時は必ずかかりつけの医療機関に新しい保険証を呈示してください。

国民年金

国民年金保険料は課税対象の所得から控除されます

国民年金の保険料は毎月定期的に納めていらいます。その年内に納めた国民年金保険料の社会保険料は、所得税や市町村民税を算出する際に、全額が社会保険控除の対象として、課税対象の所得から控除されることになっています。

たとえば、本年一月から十二月まで定期的に忘れず納めている場合、一〇六、二〇〇円が控除の対象となります。本人の分はもちろんのこと家族の分として納めた保険料も対象となりますので、年末調整や確定申告のときには、忘れずに申告しておきましょう。

妊娠から出産・子育てまで



夫のためのママニテ情報

マザーリング研究所代表 たけながかずこ

「妊娠は病気ではないのだから、何も特別扱いしなくていいわって」急に家事を手伝えといわれても——
夫であるあなたは、妻の妊娠による突然の「生活変化」に、ちよつと納得がいきませんか？

妊娠につらい三つの動作

現代の生活は電化が進み便利になったことから、たしかに家事は楽になりました。そのため昔に比べると、特に健康な妊婦さんへの配慮を必要としなくなってきたはいまです。しかし、妊娠に伴いおなかが出てくる体型上、奥さんは①背伸びして物を持ち上げるのが不安定になる ②かかむ動作が苦しい ③滑るとバランスをとりにくく危険、という状態になるのです。
そこで、①では布団の上げ下ろし、②ではふる場の掃除、③では階段の上り下りなどに、

夫にできる具体的な協力

あなたの配慮や協力があれば、奥さんはどんなに助かり、どんなにかうれしく思うことでしょう。

「設備投資」も一つの方法

これらは具体的な目に見える配慮ですし、男性でも簡単にできることです。しかも奥さんにしてみれば、「やってもらった」と実感のわく行動です。それでも時間がないとか、ふろ場の掃除が嫌だとか苦手だとか思うのであれば、次のような手を打ってみてはいかがでしょうかでしょう。

- ① 布団をベッドにする
 - ② できるだけ簡単に掃除ができる、ふる用洗剤を備える
 - ③ 階段に滑り止めをつける
- つまり、奥さんとあなたの負担を軽くするために、「設備投資」をするのです。電話相談で聞く話ですが、奥さんの妊娠を機会に、和式トイレ

を洋式に換えたという例もありますよ。

妊娠を機に家事を始める

独身時代のデートのときから荷物を持ち、ドアやエレベーターでは自然とレディーファーストが身につけているあなたなら、妊娠後のこうした配慮や協力は訳のないことだと思えます。そしてまた、奥さんの妊娠を機会に始めた家事が、やがて自然に定着していったとなれば、将来、あなたが年をとったとき、「粗大ゴミ親父」扱いたくないという効用もあります。

さらに、あなたが日常生活で愛情をもって妻に接し、手助けしている姿を、生まれてくる子どもが見て育つことは、大切な家庭教育にもなるのでは……!!

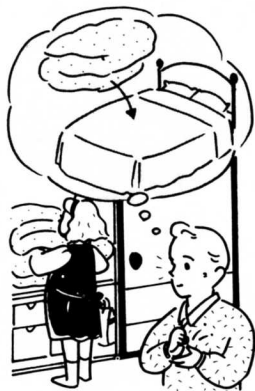

知っておきましょう

検察審査会制度

皆さん、検察審査会という制度をご存じですか。詐欺、おどし、交通事故などの被害にあつて、警察や検察庁に訴えたが検察官がその事件を裁判にかけてくれず、犯人はなんの処罰もされない。どうも納得できない。こんな不満をお持ちの方は、検察審査会にご相談ください。

検察審査会は、皆さんの中から、くじで選ばれた十一人の検察審査員が検察官の処分が正しかったかどうかを審査する制度です。

被害者、犯罪を告訴、告発した人で、検察官の不起訴処分に不満のある人は誰でも審査の申立てをすることが出来ます。申立てには費用はいりません。

申立ての手続き等については、米子検察審査会事務局 ☎〇八五九一二二二二〇五（鳥取地方裁判所 米子支部内）にお問い合せ下さい。

児童手当の改正

一人目のお子さんから受け取れます

子どもを健やかに産み育てるための環境づくりの重要な柱として、児童手当制度が改正されます。今回の改正では、いままで二人目のお子さんから支給されていた児童手当が、一人目のお子さんから支給されるようになります。

支給額は、一人目と二人目のお子さんが月額5千円、三人目以降のお子さんが月額1万円となります。支給期間も段階的に変更していき、最終的には、すべてのお子さんの支給期間が3歳未満となります。この改正は、平成4年1月1日から実施されます。

月額五千円で 三歳未満まで支給されます

改正のポイントは次のとおりです。

- ① 一人目のお子さんから、児童手当を受けられるようになります（現在は二人目のお子さんから）。なお、一人目のお子さんについては、平成三年一月二日以降に生まれたお子さんから、新たに支給の対象になります。② 手当の月額、一人目と二人目のお子さんについては、平成三年一月二日以降に生まれたお子さんからは、二人目のお子さんについて二万五千元、三人目以降のお子さんについては一万円になります（現在は、二人目のお子さんについて二千五百円、三人目以降のお子さんについては五千円）。
- ③ 手当を受け取ることができなくなる期間は、三歳未満までとなります（現在は小学校入学前）。

支給期間変更のため 平成六年まで段階的に実施

支給期間の変更にもない、すでに手当を受けている家庭に配慮して、次のような措置が設けられます。

- 平成四年一月～十二月 一人目については、平成三年一月二日以降に生まれたお子さんが、二人目以降については、五歳未満のお子さん（支給の対象になります（支給は五歳の誕生日まで））。
- 平成五年一月～十二月 一人目については、平成三年一月二日以降に生まれたお子さんが、二人目以降については、四歳未満のお子さん（支給の対象になります（支給は四歳の誕生日まで））。
- 平成六年一月以降 三歳未満のすべてのお子さんが支給の対象になります。

子どもを健やかに産み育てるための環境づくりの重要な柱として、児童手当制度が改正されます。今回の改正では、いままで二人目のお子さんから支給されていた児童手当が、一人目のお子さんから支給されるようになります。



第一子は認定請求 手続が必要

このたびの改正により、平成3年1月2日以降に生まれた第一子については、平成4年1月から新たに手当の支給対象となりますので、認定請求の手続きが必要です。

該当の方は、次の方法で手続きをしてください。

- ◇提出書類 新規認定請求書
- ◇受付場所 役場民生課
- ◇持参するもの 印鑑・保険証、

なお、平成3年1月1日以降に江府町に転入した人は、前住所地の市町村発行の所得証明書が必要です。

児童手当についてくわしくは、役場民生課福祉係へお問い合わせください。

児童手当の支給期間を三歳未満とするのは、次のことを考慮したからです。

ア 子どもが乳幼児の間は、人間形成として特に重要な時期であり、育児に手がかり、子育てに専念しなければならぬことが少なくないこと。

イ 乳幼児や年少の幼児を養育する家庭は、両親とも年齢が若い場合が多く、収入が低い時期と考えられること。

●改正の主な内容●

	現 行	改 正 後
支給対象	第2子以降	第1子以降
支給期間	小学校入学前	3歳未満
支 給 額	第1子	5,000円(月額)
	第2子	2,500円(月額)
	第3子以降	5,000円(月額)
		10,000円(月額)

♡保健婦からひとこと…コレステロールとじょうずにつきあいましょう。

江府町において、住民健診が、平成三年七月一日～十一月五日の間に十四日間ありました。その間三十一会場を巡回して一、三六八の方に受診していただきました。

検診内容は、皆さんご存知のとおり、計測（身長、体重、肥満度）検尿（蛋白、糖、潜血、ウロビリノーゲン）血液検査（貧血、総コレステロール、HDLコレステロール、肝臓）血圧、心電図、眼底（必要な人のみ）血糖（必要な人のみ）とあります。

検診結果は、その場で大体ですが、その時に結果がない項目があります。

それは、血液検査の総コレステロール、HDLコレステロール、肝臓機能です。検診を受けられて一か月後ぐらいに結果が保健事業団からきますので、その結果により異常のあった方には、後日文書で結果をお知らせしています。お手もとに何の連絡もなかった人は異常ありませんでしたので安心して下さい。

〔図 I〕

●理想的なコレステロール値は120～230ミリグラム●



何らかの異常があった人には、個人通知していますが、紹介状がついていた人は一度医療機関できちんと検査してもらって必要あれば治療して下さい。紹介状はなくて、生活面で注意される人は毎年検診をうけて検査の値をチェックしましょう。

一番多く結果を返したのはコレステロールでしたので、そのことについて少し書いてみたいと思います。

総コレステロールの正常値は一二〇～二三〇mg/dlです。

その値が二五〇mg/dl以上の人には、もう一度検査してもらうように結果を返しています。反対に一二〇mg/dl以下の人は低コレステロールで日常生活に注意していただくように通知しています。

コレステロールというのは、高くても低くてもよくないということです。図Iを見て下さい。

コレステロール値と脳卒中と心筋梗塞の発生率との関係を分かりやすく示したものです。コレステロール値が低すぎると脳卒中の発生率が高すぎると心筋梗塞につながることを示しています。Uの一番下の部分がちょうどよい値です。

では、コレステロールと上手につき合うには、どうしたらいいでしょうか。

肉と魚を交互に

肉の脂身・バター・ラードは、コレステロール含有量が多く、体内でコレステロールをふやす飽和脂肪酸も多いので、ほどほどにしましょう。魚、とくに、いわし、さば、さんまなどの背の青い魚には、EPA（エイコサペンタエン酸）が多く、血中コレステロールを低下させ、血栓予防に役立ちます。

大豆製品・野菜・海そうも十分に

大豆の不飽和脂肪酸・野菜や海そうの食物繊維も血中コレステロールを下げます。

油料理は植物油で

植物性の油やごまなどに多く含まれるリノール酸も血中コレステロールを下げるのに効果的です。

卵・イカ・タコ・エビ・貝類はあまり恐れずに

卵黄はコレステロールが多いが、一日一個なら大丈夫。イカ・貝などにはコレステロールを下げるタウリンやEPAが豊富なので心配ありません。

ん。

食べあわせて差し引きゼロ

フライにはサラダ、刺身には海そうのつま、ステーキはマーガリンで焼いて野菜のソテーを添える。つまりコレステロールを下げる食品を組み合わせてプラス・マイナス・ゼロに近づけましょう。

甘いものは控え目に

糖分は血中の中性脂肪をふやします。洋菓子は乳脂肪が多いので食べすぎないようにしましょう。

今回は食事面のことでしたが、前回の運動とあわせて実行して下さい。



人の動き



11月届け (敬称略)

□お誕生おめでとう

御机 川上 風雅 勇一長男

♡ご結婚を祝します

- 白川 哲夫 柿原
- 井上ひとみ 武庫から
- 萩原 隆弘 東京都
- 川上千鶴香 美用から
- 木嶋 誠 俣野
- 山本亜希子 東京都から
- 岡本 陽介 江尾
- 千葉しのぶ 千葉県から
- 筒井 正治 下蚊屋
- 藤井 淳子 東京都から
- 桑原 巧 大河原
- 植田 典子 大阪市から
- 加藤 愛敬 柿原
- 大谷智江美 米子市から
- 高柴 圭介 米子市
- 岡崎 寿子 江尾から
- 川上 浩司 助沢から
- 原田 泉 宮市

■ごめい福を祈ります

- 洲河崎 浦部 辰夫76歳 勲宅
- 栗尾 末次 榮63歳 茂好宅
- 柿原 清水 知徳75歳 公人宅
- 日の詰 藤 岩次86歳 甫明宅
- 宮市 長岡もとよ 93歳 誠宅
- 日の詰 福岡彦四郎87歳 としこ宅
- 尾上原 宮本 元子60歳 林市宅
- 吉原 天野 教一87歳 忠雄宅
- 洲河崎 佐々木 脩66歳 忠司宅

ありがとう

ございました

11月中寄託分

□香典返しとして

- 池の内 加藤 恭子 様 (夫憲三様ご逝去)
- 宮市原 松本 實 様 (父榮作様ご逝去)
- 洲河崎 浦部 勲 様 (父辰夫様ご逝去)
- 下安井 久木 廣 様 (母寿恵様ご逝去)
- 宮市 長岡 誠 様 (祖母もとよ様ご逝去)

□内祝として

- 栗尾 末次 茂好 様 (父榮様ご逝去)
- 日の詰 藤 甫明 様 (父岩次様ご逝去)
- 柿原 清水 誠 様 (父知徳様ご逝去)
- 吉原 天野 忠雄 様 (父教一様ご逝去)
- 杉谷 山野 博寿 様 (ご本人様退院)
- 吉原 砂口 鶴寿 様 (ご本人様退院)
- 吉原 砂口 毅 様 (ご本人様退院)
- 池の内 山野 久 様 (ご本人様退院)
- 本 四 米田みち子 様 (ご本人様退院)
- 新 一 三谷 柳子 様 (ご本人様退院)
- 本 四 重森 純子 様 (ご本人様退院)
- 貝 田 佐藤 妙子 様 (二女祐佳様退院)
- 本 三 吉岡 波枝 様 (ご本人様退院)
- 本 一 藤田 石人 様 (ご本人様退院)
- 新 一 吉川 文雄 様 (ご本人様退院)

□特別寄託

- 貝 田 森田 一郎 様 (ご本人様退院)
- 新 一 宮本 雅昭 様 (ご本人様退院)
- 洲河崎 影山 弘美 様 (ご本人様退院)
- 大河原 神庭 和子 様 (ご本人様退院)
- 新 一 生田 方人 様 (ご本人様退院)
- 本 三 藤田 一男 様 (駐車場整備代金)
- 日の詰 藤 甫明 様 (介護ベット一台)

江府町社会福祉協議会 善意銀行受払報告

- 1、十月末累計額
一、八〇七、一五五円
- 2、十一月中寄託額
四四五、〇〇〇円
内 訳
香典返し 一八五、〇〇〇円
内祝外 二六〇、〇〇〇円
- 3、十一月末累計額
二、二五二、一五五円

平成4年1月開設 人権、行政、心配ごと相談所

とき 1月8日(水)
午前9時~正午
ところ 江府町山村開発センター
相談員 安江久夫人 権擁護委員
野口 是人 権擁護委員

へおわびと訂正

先月号につきのとおり間違
った記載がありました。
お詫びして訂正いたします。
☆8ページ、視察団員の内
(誤)川上貞也
(正)河上貞也
☆12ページ、人の動きの欄
(誤)池の内 加藤憲三74歳
(正)池の内 加藤憲三64歳